京城日報
夕刊
八月三十一日（月）
發行所 京城府大平通一丁目 京城日報社

すき焼 鳥料理 水炊 本町二丁目 喜樂館 藍久家 電本三〇八番

實質的增稅斷行 非募債主義拋棄
豫算編成に惱み拔く藏相 愈非常手段に出る肚

【東京電話】明年度豫算は通常の手段では編成不可能なる爲め政府は行財政整理を以て歳出に大節減を加へ此難關を切拔けんとしつゝあるが、行財政整理により捻出し得る財源は九千余萬圓に過ぎぬといふ。而も海陸軍省の厖大なる省配合が可能性を失はれんとしつゝあり、從つて整理の目的を滅却し豫算編成を不可能ならしむるから井上藏相は頗る焦慮し各省案の査定に心を碎いてゐるが大勢は井上、江木兩相に睨く九千萬圓の節約不可能なれば、最後の財源として井上藏相は左の如き非常手段をとる肚である

一、所得稅、營業收益稅、資本利子稅、關稅等の實質的增稅を斷行す

二、非募債主義を拋棄して臨時非常の名目下に公債を發行す

右は何れも現内閣の政策破綻となるので、豫算編成に對する井上藏相の態度は極めて注目されてゐる

明年度の諸稅收入減 九千萬圓と悲觀さる

【東京電話】明年度歳入見積の資料……本年中豫ずら租稅、印紙收入の總額は五千萬圓以上と見られ、明年度は更に增加して九千萬圓も不景氣となるべく、所得、營業稅等より酒、砂糖、織物、消費稅の激減は免れないだらう又海外貿易の現狀より見ても關稅は一千乃至二千五百萬圓減少し結局九千萬圓以上の減收となるであらうと觀測されてゐる

官給被服の統一を企劃
貯藏軍服を槍玉に 陸軍の行政整理

【東京電話】陸軍では行財政整理については國家財政の現狀に鑑みて極力整理節減を行ふ旨を聲明してゐる關係上、局部整理につき過般來行官衙、學校工廠等の整理につき考究してゐるしかしこれ等によつて整理し得る經費は陸軍費（一億八千八百餘萬圓）の内極めて小部分（三千八百萬圓）であるため多額の經費節減は不可能である、こゝにおいて相當多額の經費節減には貯藏軍用資材面に兵器等の整理を行ふ外はないが、兵器の節減は我が國の工業能力の現狀より見て不可能と見られるので、軍用資材（主として貯藏軍服（カーキ色軍服）の整理について研究されてゐるが、政府においては鐵道職員の正服を軍人同樣カーキ色のものとする場合は、これに相當する貯藏軍服はその必要を認めざることになり、相當の經費を節減し得るものと見られてゐる

別報 【東京電報】陸軍では軍制改革問題とは別個に行政整理について種々研究しつゝあり、遂に軍用資材方面につき研究を進めてゐることは別項の如くであるが、その一手段として官給制服の統一を圖りこれによつて軍用貯藏軍服の一掃

兩陛下 御默禱
あす震災記念日

【東京電話】那須御用邸に御滯在中の兩陛下並に大宮御所の皇太后陛下には震災記念日の九月一日午前十一時五十八分約一分間御默禱あらせられ、畏くも犧牲の當時を偲ばせらるる御趣きである。なほ此の日宮内省では一木宮相以下全員斷食に擬傚し梅干、福神漬で當時を追懷することになつてゐる

本府の豫算節約 手際よく片付く
却つて二萬圓程節約超過 人件費には手を觸れない
けふ本府より發表さる

六年度節約豫算は總督の決裁を得ていよく決定したので、林財務局長は三十一日午前記者團と會見、歳入減見積額並にこれが節約額につき次の如く發表した

歳入減收見積總額 二千三百廿三萬九千餘圓

—內譯—

◇鐵道局 千四百五十八萬餘圓
◇專賣局 三百七十一萬餘圓
◇租稅收入 二百九十七萬餘圓
（內）關稅百八十一萬餘圓、印紙稅百十六萬餘圓
◇遞信局 九十萬餘圓
◇森林收入 五十八萬餘圓
◇その他 若干

なほ鐵道局減收見積り中には從來鐵道用品資金として百三十萬圓を支給してゐたが、內三十萬圓を取戻し百萬圓を支給と決定したので三十萬圓が浮くことゝなり、歳入減收見積りは實質上二千二百九十三萬九千餘圓となる譯である。これに對して歳出節約額は

歳出節約總額 二千二百九十六萬餘圓

—內譯—

◇事業官廳における歳入減に伴ふ當然歳出減
五百九十五萬餘圓
◇事業官廳における特別歳出節約額
六百九萬餘圓
◇一般官廳、事業官廳に亘る一般的節約額
七百四十四萬餘圓
◇總督府事業繰延べ
二百八十七萬餘圓
◇官吏減俸による剩餘金
六十萬餘圓

以上の如く歳入減收見積り總額二千二百九十三萬九千余圓に對し歳出節約總額は二千二百九十六萬余圓となり、約二萬圓が節約により浮ぶことになつてゐる

二萬圓ほど餘計に節約
人件費には一切手をつけない 林財務局長語る

右につき林財務局長は語る

總督の決裁が濟んだので順序として私からお話した次第です。唯今申上げたやうに鐵道の減收が最も多く專賣、租稅、遞信森林といふ順序で、その他にても少々の減收はあるが、これ等全部を合して約二千二百九十四萬圓を濟む見積りであります。これに對する歳出節約額も歳入減の時と比例して鐵道、專賣、山林等の事業官廳に於ける節約が最も多く、かくて歳入減見積りとほゞ同額の二千二百九十六萬餘圓を節約捻出することとなり結局二萬圓程餘計に節約して六年度の節約豫算をこしらへた次第です。現在のところではこの程度で豫算の遂行が出來るものと信じてをりますが、勿論萬一の場合は第二段の構へで行かねばなりません。然し天候も回復したので鐵道、專賣、山林其他の收入も次第に增加する見當ですから大抵はこの節約案で行けることゝ思ひます。從つてこの程度で止まるものとすれば**人件費には一切手をつけぬ**ことになつた譯です

來年度豫算 の編成ですが、今迄この節約豫算に追はれてゐたので手をつけてゐませんが、これから七年度豫算の編成に邁進して出來るだけ早くこしらへたいとおもつてゐます

節約割合

右節約額中の事業官廳（鐵道、遞信、專賣、山林等）の一般的節約額七百四十四萬余圓の內譯は物件費、廳費、旅費を主として成立豫算より一割五分を減じたものであるが、但し特殊なもの、たとへば補助費、巡査の被服費、機密費等は一割を減じて捻出したものである

事業官廳

なほ鐵道、專賣、山林、遞信等の事業官廳各個における歳入減見積額は次の如くである

鐵道局
歳入減見積 千四百五十八萬餘圓
節約額 千六十九萬餘圓
用品支給金取戻 三十萬圓
節約總額 千九十九萬餘圓

專賣局
歳入減見積 三百七十一萬餘圓
節約額 四百五十九萬餘圓

山林部
歳入減見積 五十八萬餘圓
節約額 八十四萬四千餘圓

遞信局
歳入減見積 九十萬餘圓
節約額 八十四萬四千圓

棉花會議開催案

【ワシントン廿九日發電】國務次官キャッスル氏は埃及農務省局より送付された棉花會議開催案を二十九日米農務省へ移牒した、右は埃及、印度、墨西哥、ロシア等棉花産地間に需要關係價格につき調節せんとするものである

をカーキ色の軍服地として戰時これを動員用に充當し、これに依つて戰時被服の貯藏を緩和しやうとするものであるが、鐵道職員、警察官吏のみで四十萬に近い多數であるからこれが實現すれば恐らく陸軍數百萬圓の節約を見やうとされてゐる

驚くべき報告 殺害は事實無根
中村大尉事件の支那調査隊 歸奉しての報告

【奉天卅一日發電】中村大尉慘殺事件調査の爲め洮索鐵道方面に赴いた東北邊防軍參謀長榮臻の兩氏に對し中村大尉の殺害は事實無根で日本軍の捏造事件であると驚くべき報告を爲した

支那側は遷延の肚か
中村大尉事件の回答 なくて交渉捗らず

【奉天卅日發電】中村大尉事件の交渉に關し支那側軍部は昨日林奉天總領事に對して調査隊の歸來後でなければ回答出來ぬ旨傳へて來たが、調査隊出發後すでに十二日を經過せる今日なほ一片の回答もなさないのは支那側がいよく交渉遷延の手段に出て來たものとして注目されてゐる

重大化の虞れ
陸軍なかく强腰

【東京電報】中村大尉事件に對しては林奉天總領事から嚴重抗議を提出してより十數日になるが支那側より回答なき爲め更に督促してゐる、これに對し支那側では調査中につき暫く回答を猶豫せられたき旨申出で來りながら、支那側は他方では『同事件は官兵にあらざる馬賊の所爲』の如く放言してゐる事實もあり、よつて陸軍では外務當局と過般來『支那側にして飽く迄同事件解決に對し誠意を認められざる場合の對策について協議決定してゐる』ので、今後の支那側の態度如何によつては同問題は重大化するものと見らる

總督地方巡視 先づ手近から
三十一日江華島へ

宇垣總督は安井祕書官、寺垣、原の案内にて三十一日午前七時半官邸出發、江華島視察に向つたが、同日午後六時歸邸の豫定である
渡邊京畿道知事、矢島道內務部長、吉村道參與官、新野兩屬を帶同、吉村道警務課長等

元寇記念 大講演
本社後援の下に 二日夕來靑閣

今より六百五十年の昔、弘安四年閏七月、我國を襲駭せしめた元寇は、暴風のためもろく殲滅したのである　當時の元は戰術壯々發達し特殊の火器（大砲）を有し、百戰百勝の常勝軍で千余國を平定しアジアは勿論歐洲まで侵入し、現今のロシア、ポーランド、ルーマニア迄まで征服したのであつて當時我國の運命は實に風前の燈火に比すべき有樣であつた

この猛將で精器な蒙古勢は如何にして敗亡したか、彼等の使用した革新なる武器（大砲）は如何なるものであつたか、元軍は朝鮮のどの港から出發したか、もと高麗の關係はどういふ風であつたか

等について、我國民として知つてをかねばならぬ、しかも有益で興味ある講演は、二日午後八時（時間勵行）より、海軍協會朝鮮委員主催、本社後援の下に、本社來靑閣において朝鮮編修會修史官中村

元寇六百五十年 記念講演會

期日 九月二日午後八時
場所 京城日報社來靑閣
演題 『元寇と高麗』修史官 中村
『國防上より見たる元寇並に元軍の大砲に就て』古蹟調査委員 大原利武氏
主催 海軍協會
後援 京城日報社

九月一日から上越全線開通
東洋一の茂倉獄隧道通じ 裏日本の劃期的開發

【東京電報】東京新潟間の距離を六十哩四時間、時間係を短縮し裏日本文化の開發に劃期的な上越全線の開通は九月一日全通する運びとなつた、同線は明治廿五年公布された鐵道敷設法中に現在の信越線の比較線として指定せられてゐたが海拔二千米を超ゆる山岳には當時の技術では敷設不可能であつた、大正七年四十議會で提案可決され同七年十二月より工事を開始し、爾來十二年九月當初豫算額一千六百卅圓を倍加して三千六百六十萬圓の經費を投じて竣工に至つたトンネルは延長六哩、東洋第一世界九位の長トンネルで、茂倉獄の地下三千尺の地點を貫通してゐる、鐵道はこの記錄的な本線の全通を祝すため三日朝々野の名士を沿線視察に招待し同日午後一時長岡市における全通祝賀式に臨む筈

閣議その他
常態に復す

【東京電報】避暑中の爲め毎週一回木曜日に開かれた閣議は九月より火曜日金曜日の……となり……本府の政務總監は……に開催することになつた

本府以下の執務

本府初め所屬官署は七月二十一日より午前中執務のところ明九月一日より常態に復し、午前八時より午後四時まで執務するととなつた

……氏に中樞院參議大原利武氏によつて行はれる

人

◇藤貞市氏（京城菓子株式會社專務）松の實キャラメル宣傳のため卅一日夜東上
◇安永傳七氏（殖銀計算課長兼調査課長）九月三日夜着任の豫定
◇田中鐵三氏（殖銀監査課長）八日頃着任の豫定
◇高木德氏（明治火災社長）卅日朝入城朝鮮ホテル▲長久伊勢吉氏（合同油脂社長）同上▲夏目十郎兵衞氏（城津邑長）同上▲古谷修輔氏（大田電氣社長）同上▲多賀秀敏氏（慶北財務部長）同上▲卅一日朝入城同上
◇大川保氏（中央公論社長秘書）『婦人公論愛讀者講演會』開催準備のため入城朝鮮ホテル
◇澤見一氏（商銀整理課長）着任挨拶のため卅一日本社來訪
◇河口鮮銀祕書課長、東上中卅一日歸京城

あすの天氣（1）

高氣壓は千島方面から日本海を經て半島に瓦り滿洲方面氣壓低く、全鮮一般に天氣はよく晴かである明日は天氣がよい

豫報 晴一時曇
卅一日正午 天（六）番
三十日最低 氣（八）番

東雲小唄

本日休載

次の夕刊小說
近日連載

『茂平次兇狀』
行友李風作 藤井耕達畫

行友李風氏

夕刊紙上に連載非常な好評を博してゐる淡路呼潮先生作『東雲小唄』はいよく二百〇二回をもつて完結することになりました。本社はこれに引續き時代文藝の大家行友李風先生を煩はし、その大作を連載することにいたしました。標題は『茂平次兇狀』といふのであります。行友李風先生の作品については今更多くを言ふの必要はありませぬ、斷然たる大衆作家の大御所であり、我國劍戟小說の鼻祖であり、『國定忠治』『月形半平太』をしてあれだけに大衆本位の演劇効果を收めしめたのも、要するに先生の作品の名脚本に依ることの大なるを護書するものであります。この作家の力こそブルヂョアにも、プロレタリアにも、萬人が萬人、興味をもつて『明日を待たれる』作品であることを確信して疑ひません。本社が先生の作品を所藏してみたことは實に久しいもので、度々その希望を傳へてゐましたが、殆んど地方紙には執筆の機會を與へられなかつた先生が、斷然地方紙のために執筆さるゝ希望を洩らされたのを捉へて、切に御願ひして本紙のために新に稿を起さるゝことの幸ひを得ました。これに配するに人氣畫家藤井耕達畫伯の非常なる苦心になる挿畫をもつてするは、鏡上更に華を添へるものに相違なく、必ずや讀者諸兄姉の御愛讀を得ることを疑ひません。掲載の日をお待ち下さい。

作者の言葉

德川末期の江戸に茂平次といふ惡人が二人ありました、その一人は天保の年間、町奉行鳥居甲斐守の懐刀となつて盛んに蠢動し、弘化年中鼈屋に於いて斬殺された、妖物本庄茂平次。今一人は本庄よりも時代が古いし、歳も若い。業男で而も劍道の達人、それで世間からは苑で惡靈、妖魔の化身かとばかりに怪毛を立て忌み嫌はれ文化四年の江戸大火の因を造つて自らも亦その劫焰の中に怪奇、悲慘な最期を遂げた、本篇の主人公下部茂平次でありますが、しかし實際月下部はそれ程嫌い兇惡不逞の徒であつたか何うか――世間が怖れ戰けばとてそれが必ず惡人とは云はれないごとく、この茂平次の罪狀には一々陰と日向との兩面がありました陰慘極りなき惡事の底には人間としての煩悶があり、血と淚とが盛れ漂ひました、ソコがありふれた惡漢型とは聊か趣を異にする點で、世相の罪であり境遇の罪であり性格の罪である點の兇狀を中心として、爛熟した江戸文明の裏面を覗いたのが此の作であります、捕物奇談として讀まれるも可し、惡變情史として看られるも可し、笑つて、泣いて、更に讀らか何物かを考へて戴けば舗可いのであります

又もや大評判の二大附錄
主婦之友 九月號は スバラしい 大賣行
奮發をたる

第一附錄 和洋料理作方畫報
料理の實物とソックリの色と形が一目でわかる 畫報式料理法
中でも初めての畫報式料理法です。コレさへあれば今までの料理の本は不用になるといはれてゐるほど懇切周到な一新の料理法です。一圓以上の價値があるとの大評判
▲野菜料理の作り方
▲玉子料理の作り方
▲豆腐料理の作り方
▲肉の料理の作り方
▲魚の料理の作り方
▲罐詰料理の作り方
▲惣菜料理の作り方
▲お客料理の作り方
▲經濟料理の作り方
▲榮養料理の作り方
▲家庭料理の一切を美しい彩色寫眞でズラリ網羅!
▲一目見ただけで何から何までわかる畫報式料理!
▲一つ〳〵の材料代までがきちんとわかる親切さ!
▲それも安い材料で美味しく作る經濟料理ばかり!
▲コレさへ御覽になれば料理上手になれると評判!
▲日本にも外國にも比ぶもの〻ない新案の料理法!

第二附錄 雜誌界空前のスバラしい掛物用の繪附錄 九條武子夫人の大畫像
現代美人畫の大家中村大三郎畫伯が畢生の苦心で描き上げられた麗人の全身像でドコでも大評判の掛物用です。

大懸賞 女物紋附羽織三百枚を贈呈 夏川靜江さんの着てゐる紋附羽織
ハガキ一本で誰にも出來ます當籤者の御定紋附きを贈呈

御覽ください「主婦之友」九月號のスバラしい附錄を、「料理の作方畫報」だけでも、一圓以上の價値があるといふ大勉强。それに、九條武子夫人の大畫像が、トテモ大人氣であります。

本誌と附錄 スバラしい 二冊で五十錢 外に掛物用の大附錄あり

五十錢（送料四錢五厘） 東京神田（振替一八〇） 主婦之友社

金の在所が判らぬ
京城で萬引も働いてゐた
供述を二三にする金永煥

【水原發話＝今田特派員】問題の二萬圓窃盗犯人の重大なる容疑者金永煥は田中署長自ら取調べの事に當つてゐるが金永煥は二萬圓犯人であることを自白したり或ひはその供述を否認したりして取調べにすこぶる困難を來す様な陳述をしたと傳へられてゐる。金永煥はすこぶる頭のいゝ男でその供述も組織的な點があるらしくこれをうやむやの裡に葬り去らんとする態度を見せてゐる。しかして犯人の供述に從ひ金刑事は天安に李刑事は楊州に赴きそれぞれ共犯者を捕へ三十一日朝までに同署に引致した。共犯容疑者は三名あるがこれは京城府内の某中學校の生徒で同人等の關係は普通學校時代共に親友達であつた處から出發したもので金永煥は勤務の餘暇を利用して上城彼等と共に行を共にした模様である。問題の二萬圓の行方においては或は共犯者一同に分配したものといひ又は某所に隱匿してゐるともいひ實にその供述は再三くつがへり係員を手こずらしてゐる。金永煥の供述と共犯容疑者三名の供述は區々の點で一致するが二の點に關してはちぐはぐで臨の言葉を信用してよいか全く不明である。金永煥は入城の都度各百貨店において萬引を行つてをり萬引の常習者としての相當に多額の金でそれ等萬引した品を各方面の質屋に入質してゐる事實が取調べの進捗につれ判明した

自白したり 飜かへしたり
一向要領を得ぬ
田中署長語る

【水原電話】三十一日は午後八時から同十一時半まで田中署長同司法主任が取調べてゐたが同十一時半一先づ取調打切つた後田中署長記者の面會に對し左の如く語る

金永煥は水原署においても自分等の取調べに對して二萬圓事件犯人であることは、自白したが根據が薄いのでその自白は到底信におけないものである。又自白したかと思へばこれをひるがへしたりして彼の態度は實に奇怪といはねばならぬ。目下の處金永煥が眞犯人であるか否か私としては何事もいへない問題は二萬圓の金が發見されれば解決する筈である刑事を八方に飛ばしその方面の捜査を行つてゐるが目下の處は判斷しない何れは此數日中に何れかい解決出來ると思ふ

一日は自白した
伊藤大田運輸事務所長語る

伊藤大田運輸事務所長は卅一日朝事故係員を同伴入城し鐵道局長をはじめ鐵道局各關係方面に對し二萬圓事件の經過を報告するところあつたが伊藤所長は左の如く語る

金永煥が陸際の取調べによつて二萬圓事件の犯行を一應自白したことは事實だがその後また飜して否認してゐるので眞否いづれか斷言はできないが一兩日のうちにはいづれハッキリするだらうと思ふ。同人の平常の素行についてはすでに新聞にも報道されてゐる通り過激な行爲もあり兎に角不審の行動があつたので或ひはこの事件にも關係をもちはしないかといふ疑ひもしてゐたのだが確證を握らない限り何んとも手の付けやうがなく只監視と注意には常に怠らなかつた要するに注意人物であつた譯だがその他の具體的の事實については新聞の報導以上の委しいことは判らない取敢へず一應の經過を報告に來たにすぎず暫らく取調べの成行をみる外はない

金永煥の實家

【水原電話】金永煥の實家小井里の實父の家は米八斗を作る丈の店舗を有し他に財産としては何もない模様である

二萬の會衆か 熱狂して歡迎
東京市の歡迎會に 臨んだリンデイ夫妻

【東京電報】東京市主催のリンドバーグ大佐夫妻歡迎會は卅日午後五時四十分から日比谷新音樂堂で行はれた、會衆一萬八千人、先づ海軍軍樂隊の序曲、井上園子孃の獨唱、リンデイ夫妻歡迎歌あり、やがてリンデイ夫妻が花自動車で永田市長、フォーブス米大使と共に到着するや會衆は熱狂してこれを迎へ、永田市長の歡迎の辭に次ぎ猪瀨助役令孃から花輪を贈り、リ大佐の挨拶は萬雷の如き拍手をあび日米親善の契機としての楽しい光景を呈し、次いで米大使の挨拶、濱口市會副議長の發聲で萬歳を三唱午後七時散會、それより三井男爵邸で開かれた晩餐會に臨んだ

若槻首相と握手する空の勇士 廿八日から公式賓客となるリンデイ大佐は米國大使と共に遞信省はじめ陸海軍大臣、幣原外相を訪問午前十一時廿分永田町の官邸に首相を訪問若槻首相とかたき握手を交した（寫眞はリンデイ大佐と若槻首相）

牧野正藏君 世界新記録
八〇〇米自由型で

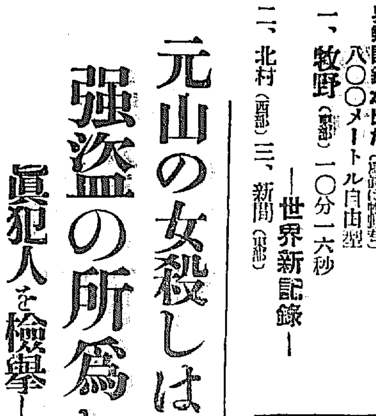

【大阪電報】第五回全日本中等學校水上大會第二日東西中等學校對抗戰は三十日午後二時から大阪市立運動場プールにて擧行されたが八百米自由型で左の世界新記録が出た（記録は牧野君）

八〇〇メートル自由型

一、牧野（東部）一〇分一六秒 ―世界新記録―

二、北村（西部） 三、新間（東部）

仁川の鮮支人衝突事件
血腥い暴動の跡
騷擾殺人の名の下に 十二名の豫審終結

萬寶山鮮農壓迫事件に端を發した鮮支衝突事件中仁川騷擾事件の首謀者仁川府松林里二四二趙巳榮（三七）外十二名にかゝる騷擾殺人事件は京城地方法院脇第一豫審判事擔當の下に事件發生以來慎重に豫審をすゝめてゐたが三十一日全く豫審終結を告げ決定書は同日午後零時三十分を期し各被告に送達された、決定書の内容は最初の第一頁より血腥き騷擾殺人をもつて記載され被告十二名は去る七月三日午前二時仁川府朝鮮人町に居住する中華民國の人家數軒を破壞したるを最初とし四、五、六日の三日間にわたり仁川府の内外をして未曾有の騷擾裡に一大暴動化するに至つたもので、彼等一味はいづれも北滿長春萬寶山三姓堡における中國官民の同地在留朝鮮人農民壓迫に激昂の餘り遂に附和雷同的群集の暴動に加はり搬打、毀壞、人家破毀、殺人等暴虐の限りを盡くすに至つたもので、一味十二名は全部騷擾殺人の罪名に問はれ直ちに京城地方法院の公判に回附された

萬寶山事件に 憤慨した被告ら
支那人襲撃を計畫

仁川府松林里趙巳榮はかねてより支那人の海外在滿鮮農壓迫に不滿を抱いてゐたが萬寶山事件に憤慨してゐた折柄朝鮮人群集が頻りに不穩の氣勢を示しつゝあるを好機とし、群集を煽動しようて復仇の目的を果たさんことを企て七月一日頃より近隣の朝鮮人等と語り支那人家屋襲撃の計畫を立てゝその第一手段として朝鮮人町に介在する支那人家屋を襲ふことに決定し崔東發、李福道等外十數名とともに襲撃の機會を持つてゐたが當局の非常警戒嚴重なるため果さず一日二日の兩日は無事平穩にすぎたが三日午前二時頃警戒手薄の眞夜中を期して趙巳榮外十數名の煽動者は突如仁川府龍岡町料理屋花仙樓高仁鉉方を襲撃、投石、器物を破壞し上、同家内に亂入、手あたり次第に家財道具を打ちこわし凱歌を擧げて引揚げ龍岡町より直ちに外里一六八番地理髮業張□登方を襲撃、さらきだに不穩の形勢を示してゐた支那人群集は張等一味の支那人家屋襲撃に雨が上にも煽動され期せずして群衆の附和雷同となり府の内外各所において鮮支衝突事件を捲きおこすに至つた

梨花女高普盟休
裏に秘密結社
朝鮮共產黨再建運動の暴露
拾數名をあす送局

本年六月二十五日府内貞洞梨花女子高等普通學校に勃發した同校盟休事件の裏面を警察から端しなくもソウル系主義者による高麗共產黨青年會準備委員會なる秘密結社が發覺した當時西大門署高等係では黑沼主任以下がこの一味總擧に着手したことは所報の如くであつたがその後同署では極秘密裡に活動を續け捜査の結果男女十四名の尖鋭分子を檢擧し嚴重取調べを進め大體の取調べを終へたが昨年十二月五日同署に捕はれた李雲赫、宋道浩並にアクチビース共產黨に連座し病氣保釋中の丁寬鉉および姫性娘保釋中の元權友會書記長許貞淑等も結社の首腦部として關係せること判明し頃來峻烈なる取調べを續行中事件の一段落を見て三十一日漸く取調べを完了したのでいよいよ九月一日左記一味と一件書類を京城地方法院檢事局へ送局することゝなつた

本籍 忠北堤川郡德山面城岩里 住所 以下不詳

住所 京城府仁寺洞五ノ二 李能劍（二〇）

本籍 全南咸平郡食知面新平里四四五 住所 京城府昌信洞二三一 陳玉振（二〇）

本籍 全南完島郡古今面德洞里 住所 京城府昌信洞二三一 韓貴方（二〇）

本籍 全南濟州島同面下觀里二四八 住所 京城府昌信洞二三七 姜溫錫（二一）

本籍 咸南安邊郡培花面□淵里一九七 住所 右同 李德淵（二三）

本籍 慶南蔚山府鶴梁町六十二 住所 同 崔福順（二三）

本籍 全北沃溝郡臨邑面玉峰里三九一 住所 京城府昌信洞二三七 李貞順（二〇）

本籍 江原道伊川郡伊川面鄕材里 住所 平北新義州府梅町六ノ一 崔允淑（二〇）

本籍 咸北鏡城郡梧林面雙星洞 住所 西大門刑務所 李雲赫（二七）

本籍 咸北慶興郡雄基洞 住所 西大門刑務所 宋道洪（二九）

本籍 京城府崇仁洞二六 住所 同苑洞一〇四 丁寬鉉（三〇）

本籍 京城府貫鐵洞一一九 住所 西大門刑務所 許貞淑（二七）

本籍 咸南北青郡良家面□里 住所 慶興郡雄基邑松坪洞 趙奎熹（二三）

本籍 忠南洪城郡洪州面五官里一二一 住所 京城府光熙町一ノ二三三 韓保國（二七）

本籍 全南濟州島濟州面郡增里 住所 京城府昌信洞二三一 姜昌學（二二）

本籍 全南濟州島濟州面三徒里九 住所同右 金基鶴（二七）

本籍 咸南安邊郡培花面龍浦里一九九 同右 韓己相（二八）

本籍 黄海道瑞興郡木面新羅里二六 趙淑顯（一九）

條件さへ叶へば
日米共同飛行
米飛行家コンナー中尉が
太平洋横斷の計畫

【東京電報】コロンビア號を操縦して昨年六月ベルムダ島ニューヨーク間往復無着陸飛行一番乗りに成功し更に昨年十月ボイド大尉と共にカナダからイギリスへ大西洋横斷に成功せるアメリカ飛行家ハリービーコンナー中尉は來年の飛行季節を期して東京からシヤトル若くはサンフランシスコまで太平洋無着陸横斷飛行を決行すべく計畫し卅日米國合同通信社を介し日本電報通信社へ條件その他に就き問合せたそれによればコンナー中尉の計畫大要は左の如くである

一、二連發動機裝備時速百六十五哩航續、六千哩の單葉機を今秋建造にかゝる

一、使用資金四萬乃至五萬弗の全部支辨は自分獨りだけでは困難なので目下出資者を求めてゐるが若し日本に於て一部の負擔を約する飛行家があるならば喜んで日米人共同飛行としたい

一、右飛行に就いてはニューヨーク駐在の日本陸軍當局に諒解を求めた

一、コースはアリユーシヤン經由の大圓コースを選び勿論日本側の横斷懸賞條件に叶ふやうにシヤトル迄都合よければ桑港迄飛ぶ

帝大航空研究所を參觀

【東京電報】リンドバーグ大佐は卅日午前十時山田航空官同道駒場の帝大航空研究所に赴いた、所員總出の歡迎裡に所長代理石本博士の案内で精巧な機械を見て感嘆しながら受持部員の説明に聽入り特に飛行家性能測定機には大いに興味を惹かれたものと見え自分で操縱したりして見たがその間記錄にレコードが出てゐるのに氣づいて苦笑してゐた、高速度活動寫眞機には切りに『ワンダフル』を連發し十一時四十分辭去した

元山の女殺しは
強盜の所爲か
眞犯人を檢擧したか
元山署活氣を呈す

【元山特電】迷宮入りを傳へられた元山□村洞の年增美人紙上よし（二〇）絞殺事件はその後元山署において前科者素行粗暴なる者等に就きしらみ潰し的に最近の動靜を極力調査する一方容疑者某々等の身許素行調査に寢食を忘れて活動中であつたが市内某方面から引致し來た〇名の容疑者は特に有力視しあらゆる手段を盡して訊問に苦心を重ねて居たところ俄然二十九日夜に到り動かすべからざる確證を掴んだもの、如く三十日午後四時過ぎには上里の捜査本部を本署に引き揚げ異常な活氣を呈し上村署長は自動車を驅つて檢事局に到り谷田檢事と協議し同夜は午前三時ごろまで署長自から村司法主任とともに容疑者の取調べを行つたが峻嚴な取調べで一部自白せるものゝ如く三十一日早朝檢事、署長、朴主任ら再度實地檢證を行つた。署長は確信をもつて大丈夫といつただけで發表は避けてゐるが事件はこれら強盜の所爲らしくそれかあらぬか二名の兩鮮人青年が調べられてゐる

氣に入つた平壤
願ひがかなつたと
西條八十氏語る

【平壤電話】西條八十氏は卅一日午前八時五十分旅客機にて平壤着本社支局員の出迎へを受けて三重旅館に入り、朝食後樂浪古墳、牡丹臺、清流壁、乙密臺、博物館分館を順次見物し同分館にて午餐をとつた後午後は船上の人となつて大同江を下り、大同門下に上陸練光亭キーサン學校、博物館等巡つた、西條氏は大氣嫌で語る

永の都平壤の話はかねて聞いて居り一度遊びたいと思つてゐた所、けふ京日のお世話でゆつくり見物出來たのは朝鮮へ來た私としてこの上ない喜びです

西條氏歡迎 會と講演會
何れも盛大に

本社の需に應じて京城小唄を生むべく入城した詩人西條八十氏を迎への歡迎茶話會と講演會とは卅日催されたが、茶話會は同日午後二時から朝鮮ホテルで開かれ、各方面の關係者多數出席して西條氏を中心に愉快な午後が送られ、講演會は同夜八時から本社來青閣において開かれ、流石會場の大半は若い女性で埋められる盛況で、寺田社會部長の開會の辭に次いで先づボトナム派の重鎭小泉苳三氏が先づ登壇、『短歌の表現について』と題して約一時間にわたりその蘊蓄を傾け、續いて西條氏『現代の民謡』と題して詩人らしいユーモアをまじへての巧な講演に滿場のファンを喜ばせて盛況裡に午後十時過ぎ閉會された

李仁用 懲役四年
二審で判決

前京城商工會議所副會記長李仁用（四〇）にかゝる業務横領十二萬圓公金費消事件は三十一日午前十一時より京城覆審法院末廣裁判長、柳原檢事立會の下に開廷、事實審理ののち裁判長は被告が事件發覺とともに直ちに本町署に自白した點を諒とし一審判決五年を減じて懲役四年を言渡した

全米庭球組合せ

【ニューヨーク廿九日發電】フォレストヒル全米庭球選手權大會組合せは廿九日左の通り發表された

ヴアインズ――シールヅ

ウッド――ロット

ドエグ――サッタ－

胃を痛めぬ飲物

夏の飲物は、飲めば直ぐ血となり精力となる『どりこの』に限ります、スバラシイ美味で、其の上滋養になるのだから素晴らしい飲物です

青年日本號 マルセイユ着

【マルセイユ卅日發電】生新歐機は三十日午後零時二十分リヨン發同四十五分マルセイユに到着した

二科會入選發表
朝鮮からは入選者なし

【東京電報】來る九月三日から東京上野東京美術館で第十八回展覽會を開く二科會では去る二十四日搬入締切、搬入作品繪畫四一二四點（一一八五人）彫塑一二三點（六八人）につき連日鑑別を續けてゐたが三十日午後四時半終了、直ちに入選繪畫四一三點（二七六人）彫塑四二點（三五人）を發表した、この内新入選繪畫八二點（七六人）彫塑十一點（十人）―しかして異つた頑張としては大久保利通侯の孫利職君や詩人ヨネ野口氏の息、勇君などが初入選の喜びを見せ東京市外世田ヶ谷下北澤六一二水野方女中竹田美惠子（二七）さんも女性として初めて彫塑部に入選して氣を吐いてゐる、なほ朝鮮方面關係者の入選なし

1931―32年・冬

冬服豫約開始

九月一日より 三十日まで

（案内書送呈 市内は御一報次第店員參上）

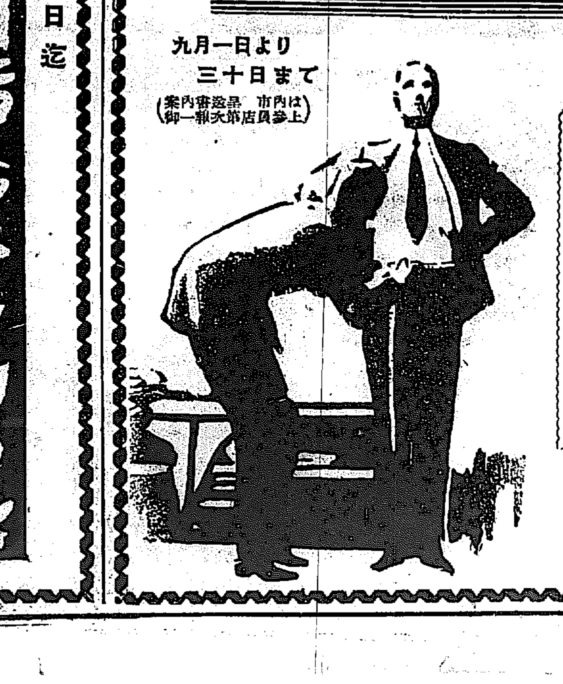

豫約特價の低廉に比して、生地と裁縫の高級なることは丁子屋洋服豫約の特長です

セビロ（折襟三揃）

スコツチツキード ウオーステツド	特・50圓
〃	A・45圓
〃	B・40圓
紺又は黒サージ	C・33圓

モーニングコート（上衣、チヨツキ一組 縞コールズボン）

高級七々子メルトン	A・75圓
〃	B・68圓
縞ズボンのみ	20圓

丁子屋洋服部

電話本局 4560番 （洋服部直通）4565番

一日より七日迄

新聞挿繪原畫展

大阪朝日新聞支局主催 …（三階ホールにて）…

朝日新聞に連載して好評嘖々たりし新聞小説の挿繪原畫展覧會を開催いたします。何れも當代巨匠の苦心になれる傑作原畫で興趣正に百パーセントであります。

秋の銘仙とセル新柄陳列會

今秋の流行界に君臨する銘仙とセルの新柄を陳列致します……二階にて

・新學期の學用品賣出し

新學期用品各種豊富に取揃へ賣出し……三階にて

子供乘物大會……乘物百種オンパレード

お子達健康のための運動具として子供乘物各種取揃へ特價にて提供……三階に

夜具地、ふとん綿特賣會

お仕立替、御新調の御需要季に當り特撰ふとん綿、夜具地、座ぶとん地何れも大特價にて提供いたします……二階にて

丁子屋

眼鏡專門

京城帝國大學御用 赤十字病院 醫專病院 鐵道病院 江頭眼科 金井眼科 安國眼科

全鮮各地道立病院眼科各御指定

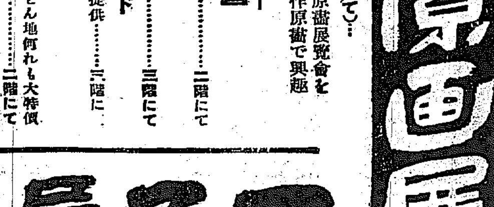

大學堂眼鏡店

京城府本町二丁目 電話本局二三七五番 振替京城一一二九番

本店 大阪市南區心齋橋筋一丁目 （電話南六〇五六番）

地方の方は新刊カタログ進呈（要二錢切手）

内地みやげに 朝鮮名物 松の實饅頭 日もちが良くて味が良い

龍山練兵町 登羅屋商店 電話龍山七七五番

外務職員 年齢五十歳以上内鮮人男女不問 招聘 午前中來談 京城櫻井町一丁目九八 帝國徴兵相互保險會社京城出張所

株式會社 第二十□期決算公告 貸借對照表（昭和六年六月卅日現在）

[illegible]	[illegible]

右之通リニ候也 昭和六年八月 京城府旭町二丁目十番地

内科胃腸科 腦神經病 北島醫院 京城本町四丁目百五十五番地 （電話本局三二七四番）

納涼園食堂 加茂川山莊 電本二五〇五 二五〇六

タンスは津村 京城本町四丁目（郵便所西隣） 津村タンス店 （電本二六七〇番）

本町四丁目（電本二二七七番） 朝鮮唯一の ぐつと飲み干すコップの底に殘る笑顔が只だ一ツ

六〇六號 一號 金二圓五十錢 京城明治町二ノ一三 チエ製藥

淋病 徽毒 專門 チエ京城診療所 京城明治町二ノ一〇（京城郵便局北側） 電本一三五三番

現代の民謡（二）

廿日本社來靑閣における講演速記

西條八十

小泉（斐二氏）さんのお話は非常に實のあるお話（記者註小泉氏講演※）で理論的に詩歌の價値および内容に關するお話が微に入り細を穿つてありました。私は歌を作りますけれども偏り理論の方は上手でないのであります。

それは別として先づ空氣が硬くなつてをりますので、私はお話をする前に私の詩を讀まして頂きたいと思ひます。（拍手）これは『母の部屋』といふ詩であります。

私には七十二になる母がおりますが、母は五六年前から眼が見えなくなりまして、一日中に引籠つております。私は斯ういふ風に南船北馬であつちに行つたりこつちに行つたりして旅して居る。その旅の途で私は母親のことを考へる。非常に氣の毒である。何だか自分だけが斯うして旅して居て非常に濟まないといふ氣がするのでありますが、その母の部屋に私が久し振りで遊びに行つた時の詩なんですが

昔……誰もさうでせうが私は母と妹と暮しておつたが母と非常に話をする機會が多くあつたのでありますが、其後使人者が來て、例へば私の妻とか子供とか――併しこれは私が迎へた使人者かも知れませぬが――更に内證は被親と親くお話をする機會が少くなつたのであります。それが久し振りに會つて見れば思つたよりも年をとつて、顏にシワが出來てをつたりするのを不思議に感ずると同時に昔の子供の氣分に還つた、さういふ氣分を詠つたものであります。これは今小泉さんのおつしやつた自由律の詩であります。私は節をつけて謡ふことが出來ませぬが兎に角謡んで見ます。

◇　◇

御めん下さい。お母さん、久しぶりであなたのお部屋に入ります。

けふは妻も子供も女中も、皆出かけて、あなたと僕が留守居です。

お眼の悪いあなたは、櫻の散る春の午後も、木蔭のやうに炬燵に蹲つてゐらつしやる。

お母さん。

何もかも變りましたが、あなたのお部屋はもとのまゝですね。

死んだお父さんの油繪も黒く光つた用箪笥も桃花心木の和蘭時計も

みんな僕が幼い日親んだものです。

さうしてあなたはそれらの古いもの丶中で、終日昔のことをじつと回想してゐらつしやる。

お母さん春の日お膝りさしたよから一尺も離れぬところに坐つて。

あなたのお顏を眺めるのはほんとに久潤です。妻や子供や、新らしい使人者等のために僕等は永くかうした機會を狩はれてゐました。

こんなに黄ろい汚點のあるのがあなたのお手でしたか。

お母さん、あなたはいつからその眼鏡を掛けたのです。

さうしてなんといふ白髮の薄くなりやう。

僕は今新しい陸地を發見した船乘のやうに、驚異の眼であなたを見守ります。

生みの母であるあなたを熟視して、僕は底氣味惡い羈絆をさへ感じます。

お母さん、靜かですね、かう二人對ひ合つてゐると世界は何もかも昔のまゝのやうぢやありませんか、死んだ朝鮮の姉がまだこの椽側の椅子で編物をしてゐるやうな氣がします。再嫁した妹がもう商き癡癲から戾つて來るやうな氣もします。

お母さん、さあぼつ〳〵昔の話でもしませうよ。

僕もやつといま仕事が片づいたところです。

春の日は永いやうで直に暮れます。

間もなく可愛い使人者たちの笑聲が、小さな靴音が玄關の敷石に聞えるでせう。

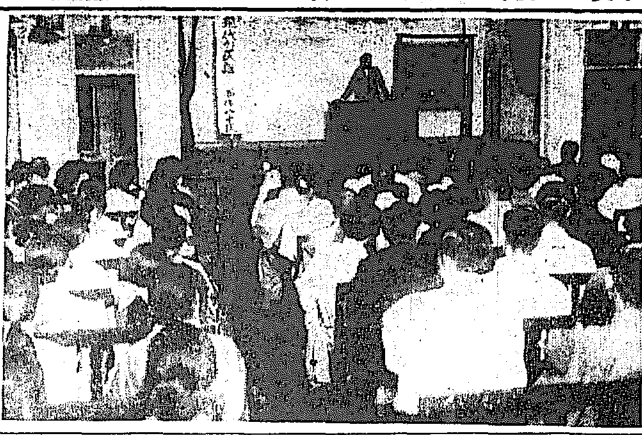

西條八十氏の講演……昨夜來靑閣で

職業婦人物語（下）

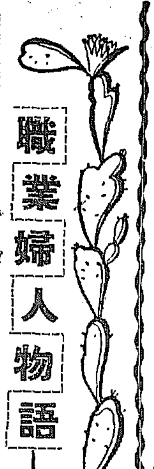

(5)教育

地方といはず、中産階級の家庭の娘を女學校に出すのは容易なものでない。然し嫁入り道具にせめて女學校は卒業させてやらう、これが我子を思ふ親のいつくしみだ。だがこれ等の女性がいざ女學校を出た時に果して嫁入りの條件が一つ増えたと心安らかに家庭に待つてゐるであらうか。女學校卒業が女子の學歷では最高峰の如く考へられてゐた時代は過ぎた。空虛な誇りを蹴飛して彼女等は職業戰線に躍り出てゆく。日給の、薄い報酬に甘んじて。これを調査表が雄辯に語つてゐる。一萬六千の職業婦人の約三割は中等學校卒業者だ。しかも二一九名もの大學專門校卒業と四名の高等試驗合格者さへ含まれてゐる。女辯護士さへ出來る今、女學校卒業などはもう裝飾にもならなくなつて來てゐる。更に全體の六割六分は小學校卒業だが、内三割六分が尋常卒、他の三割が高等卒である。これに反し女工や掃除婦などに多い學歷無しといふ一五五名、彼女等はなんといふ暗い陰をもつ人々であらう

教育程度を職業別に見ると矢張り事務員、タイピスト等智的職業には中等學校卒が斷然多く、大學專門學校卒も大部分はこゝに働く人々だ。しかし大學專門卒でなほ店員、女工、交換手さへあり、本調査にわずか一名のカフヱーが入つてゐるのにすぎないのに、女給に專門校卒業者一人のゐる事は可成り注目すべきことであらう。百名の無學歷者を數へる女工層は大部分が小學卒で掃除婦、雜役婦等も教育程度は低い。肉體的職業層と智的職業層、こゝではつきりと教育程度の差がついてゐる。

(6)住居

繰り返へしていふが、時代は女性を家庭から開放しつゝあるが然し我國古來の家族制度の美風といふか、はた封建制度の殘滓といふべきか、彼女らは尚ほ原則として家を離れない。自宅通ひが全體の三分を占める。例外とも見られる自宅以外では最も多いのは間借りで、次は親族寄寓、寄宿舍、下宿勤務先の順になる。更にこれら例外によつて分けると間借りの率等が最も多く、次ぎは雜役婦、掃除婦、タイピストらに多い

(7)信仰

信仰なきもの四割九分。殆んど半數の彼女等は信仰を持つてゐないのだらうか。はた宗教を阿片と見てゐるのであらうか。そう一概に即斷して終ふわけにもゆくまい。では、では、、。一つは若さのためだ、一つは彼女等には信仰の生活を味はふ餘裕のないためだ。最後に彼女等も苦しい生活は宗教によつては救はれない、といふ事を實踐をもつて考へさせられて來てゐるのだ。信仰の生活の幾分たりと味はつてゐる他の半數の内、一番多いのは矢張り佛教で全體の約三割だ。神教はお稻荷樣から水天宮樣まで入れて約七分、キリスト教は約五分である。佛教の中では日蓮宗信者が最も多いのは流石江戸ッ子を親に持つ彼女達ではある。更に『大師』や『お月樣』信仰といふものもある。何と閑かな信仰であることか。

(8)休日

一週間の中で、一度の休みがとれる人々は幸福な組だ。大部分は一日中目先きがボーとするまで働いて、つかれ切つた體を家に引づる彼女達であるのだ。たまの休み彼女等は何をして暮すのだらう。お裁縫か、お手傳ひか、讀書か、映畫見物か。何としても矢張りこゝでも彼女等は家庭の人だ。家事のお手傳ひ（四割）お裁縫（一割二分）と、貴重なお休みにも働きを出す人々が最も多い。然しモダーン味を多分に持つ彼女等が全部この樣に暮す筈はない一割一分、だから讀書、洗濯などよりは數多く彼女等は映畫見物に出る。アメリカの映畫藝術を讃ずるトーキーの效果を論ずる近代の女性なのだ。この彼女氏等は野球のリーグ戰がはじまれば父スタンドに彩りを添へる彼女等でもある。休みの日の稽古ごとでは長唄、琴三味線は普通としてダンスといふモガもあり娯樂では圍碁、マーチヤン。運動には水泳、ピンポン、園藝は別に事新らしい事でもないがゴルフを玩ぶモガがゐるのは心憎い限りだ。

秋の美容流行（上）

新らしい髮形と化粧法

京城美容學校　千葉はな子

東京から歸つて參りまして色々と感じました事を書いてみたいと存じます。一體にあちらは流行と申しましても一つの型にもとづいて皆が眞似をするといふのではなく、それ〴〵個人々々が自分の個性美を發揮するといふ事が流行として最も大切な條件となつております今はもう昔のやうに一人の美しい流行の基となる人の持ちようそのまゝ吟味せずに取り入れるといふやうな馬鹿な事は致しません。しかし一般の傾向としましてはお髮が益々小さくなつた事とお化粧が濃くはどうまくなつてゐる事です。そして自分のものとして着こなしてゐる點など誠に何故かほゝえませます。日本人もとう〳〵ここまで來たといふ安心に似た氣持で先づお髮から申しますと前に申しました通り一般に小さめでありまして年齢によつてウエイブで調節する位の程度であります。おとなし向の好きな方はやはり耳かくしか片耳出しの樣なのがよろこばれてをります。モダーンな方は斷髮を延ばしたのをまとめた樣な恰好にあげるのが一番はやつてをりまして額を切つてぐつと出したのがよろこばれます之はやはり外國の映畫から（例へば『モロッコ』や『間諜X二十七』等に出て來るデイトリッヒ）多分に影響を受けてゐる點があります、日本人が外人の眞ねをするといふ事は或る方面の方から反對の說をとなへられますがこれは前書きました通り洋裝が立派になされてゐる以上髮ひお化粧だとかお髮も外化して行くのも仕方のない事だと存じます、要は唯それをよく取り入れるか取り入れないかにあるだけですがそれが實によく日本人としてこなされてゐまして少しも見る人をして苦痛を感じさせないのです。唯もう少し獨創的であつて欲しいと思ふのですがこれも何れ時が解決することと思ひます。去年あたりの樣に耳の後からわざと出したのやカールを無暗に安資したのはもう時代おくれで個性美を出すのが皆樣の持つてゐらしやる美しい點（誰方でもきつと一つや二つ美しい點はあります）目でも耳先でも口でもかまひません、それをより以上にお髮によつて思ひきり大たんに出すのです。大體の基調としてはまげは下めにウエイブは大きく強めにといふ事を土臺として後は皆樣のお好きなやうに美容師に御注文下さい、そしてこの秋は皆樣が一層美しくお成りになるのに一番適切な時期ですから（寫眞は千葉さん）

世界改造者 エヂソン（上）

發明數千六十件

子供科學

米國の大統領の名前を知らない人があつても發明王エヂソンの名前を知らない人はないでせう。その名高いエヂソン翁は八十五才の高齢を以て遂に永眠されました。私等は本當に淋しい氣がします。併し翁の偉業は永遠に傳はつて益々光をそへる事でせう。翁は一九三〇年迄に一千六十件の發明特許を得てをります。それは何れも各方面の文化に貢獻して居るのでありますが、その中でも特に私等に最も親みの深いものは蓄音機、白熱燈、及活動寫眞の三つでせう。最近の發明といはれるものも大抵は多數の人の創意から成る場合が多いのでたとへ法廷でその發明權を爭ふ場合があるとしても發明官はこれが判定に困る事があるさうです。ところが一八七七年エヂソンが蓄音機を發明して特許出願をしましたが、これはどこにも前例がなく全く獨創的のもので一も二もなく特許の折紙がつけられたさうです。今でこそラヂオが發達して段々蓄音機の影も薄くなりかけてゐる樣ですが、一面今までは娯樂方面に發達して居た蓄音機は漸次實用方面に進出するやうになつて居ますたとへば講演を錄して置くとか手紙の代りに用件を吹き込んだレコードを郵便に託して送るとか或は會社銀行等で重要な記錄として蓄音機を使用するものが多くなりましたこんな狀態ですから、たとへラヂオが發達しても蓄音機の進路は少しも阻ばまれない寧ろ蓄音機として本當の活路は今後にあるといはれます。

翁が白熱燈を完成したのは一八七九年十月二十一日でした。此發明に消費した費用は四萬弗といはれてゐます。發明當初の電球は眞空硝子球の中に木棉糸を焼いて炭素線としたものを輪にして入れてありました。點火してづめにして四十時間保つたさうです。

この電球の發明が如何ばかり世界を明るくしたことでせう。假りに私等の世界から電燈を無くしたと想像して御覽なさい。あらゆる文化の施設は根本から覆つて來ます考へるだに恐ろしい氣がします。

五月信子の開演

五月信子、高橋義信一行は來る二日から京城公會堂で開演するとになつた久方ぶりの來訪であるから人氣を博するだらう（寫眞は信子の高橋お傳）

インキン療法

清潔が第一　石鹸は禁物

◇……夏の皮膚病でもその代表的のものといはれてゐるのはインキンである。夏は汗が多く他の部分のやうにちよい〳〵拭き取りにくいので、常にじめ〳〵してゐるところへ埃とか色々の黴菌が附着して繁殖するのである、冬のやうに乾燥してをれば、よしんば黴菌が附着しても繁殖するやうな事はないので、從つて冬はインキンは少い。最もひどいのになると陰嚢から股間、臀部のあたりまでただれるのである

◇……斯うなると頑强でなか〳〵治りにくいが、普通にインキンといふのは陰嚢の濕疹で、もちろん特別の黴菌が居るわけではないよく素人療法で刺戟の强い藥を用ひる人があるが、却つて慢延させる結果ともなる場合が多いのであるそれから自瀆行爲から不潔にしておこるのもあるが、要するに清潔にし、お湯からあがつたらあせしらずのやうな粉末をふりかけて汗をかいてもじめ〳〵しないやうに注意する。なほお湯に入つた時に石鹸を用ひてはいけません

◇……つまり刺戟するからである　ひどいインキンの人はやはり醫師の治療にまたねばなか〳〵治りにくいものである

便利な『漬物の素』

漬物は副食物として三度〳〵の食事にはなくてはならないものとされ、他にお惣菜はなくても香の物さへあれば不滿ながら食事はできるものです、夏期にあつてはいろ〳〵な

野菜が出盛ると共にどうしてもあつさりしたものが好まれるので、漬物は殊によろこばれます。一體漬物の漬かるのは醱酵微生物といふ有効菌のはたらきによりますから、おいしい漬物をつくるにはこの有効菌を充分にはたらかすべきですが、漬物は副食物として缺くことのできないものだけに、おいしい漬物をつくることは食物調理と共に大切なことです、しかし漬物については一般に無關心なものが多く、大抵材料の好き嫌ひや

漬かり加減によつておいしいとか、まずいとかきめられる有樣で、風味をよくする方法としては、普通鹽または鹽鮭、鮭などの頭を添長に提いて、孤色になつたものを殊味増補の底に入れておくとか、煮乾を入れるとかいふやうな方法が行はれておりますが、近頃『漬物の素』といふものが發賣されてゐます、これは化學的につくられた漬物の母料ともいふべきもので醱酵を非常に良好にし食物の味をよくする成分であるアミノ酸を多量に醸成しますから、つかり方を早くすると共に漬物の

風味をよくし、また腐敗を防ぐはたらきがあり、鹽味ばかりでなく、すべての漬物に使用できますから非常に便利ですなほ漬物は毎日材料を出し入れする度にすつかりかきまわしておくことが大切で、これを怠ると風味が惡くなるばかりでなく、夏期には腐敗することがあります

山ノ唄（九）

昭六ノオ話　第八話　岩本善併文　岩本正二畫

1、アナノイリクチガ、ツブレテシマツタノデ、コドモハ、ソトニデラレヌ

2、チカラヲ、アハシテ、イハヲウゴカシ、ツチヲホツテ、キルウチニ

3、フト、イハノシタニウヅモレテキタ、フルイカメヲ、ミツケダシタ

4、フタヲアケルト、ナカカラ、シロイケムリガ、ムクムクトノボル

本社工場員舟遊會

恒例本社工場員舟遊會は卅日午前十時から漢江で開催、鬼綱、福引等に打興じ午後九時和氣藹々裡に解散した

JODK　一日（火曜日）

午前一〇時〇分　氣象概況、各地天氣概況
同一〇時四〇分　料理獻立、日用品値段
正午　時報、ニュース
午後〇時二〇分　人情噺　[illegible]　柳亭燕路
午後一時〇分　趣味講座（朝鮮）妙香山と鄭通寶（二）　金泰洽
同二時一五分　家庭講座　九月行事（二）　濱口良光
同二時四五分　ニュース、公示事項、運動競技東京帝大對殖銀軍球試合狀況（京城グラウンドより）
同七時〇分　公示事項、職業紹介事項、プログラム發表
同七時三〇分　記念講演（A）　新興國民の氣力　子爵　齋藤實
同八時〇分　ラヂオ・レヴュー　大京城オンパレード　演出　遠山滿
配役　會社員　仁志謙多男　遠山滿　銀行員　大井恵二　島田章　不良團長　小泉圭三　伊々島正雄　不良青年　小杉光　園進平　女給　夏子　小原小春　その他女給、ボーイ、バーテンダー、客大ぜい
同八時四五分　新講談（A）　榎本釜次郎第一席　伊藤痴遊
同九時三五分　氣象概況、各地天氣概況、時報
同九時四五分　朝鮮音律　靈山會像　[illegible]

31日　公設市場　小賣値段

▲白米特等一キロ一七〇▲同多摩錦一等同一六〇▲西瓜上同〇九〇▲同次同〇八〇▲かます開き三〇〇瓦二八〇▲玉葱同〇二五▲甘藷同〇四五▲馬鈴薯同〇二〇▲人蔘同〇二五〇▲葱同〇二五

無盡業者が多過ぎる
當局は同一地域內業者の合同を望む

最近における各無盡會社の現狀を見るに一般財界の不況にたゝられ各社とも未收無盡掛金は相當多額に上り何れも苦境に立つてゐる。從つて各社とも加入者の爭奪に腐心し、その競爭は激烈を極めてゐるが、本府當局においては加入者の

保護 と庶民金融機關たる無盡會社の內容を充實せしむるために、過般上半期決算の際、各社一割に高率を一割以下に低下せしめ、また七月一日より改正業令を實施して資金運用その他に一層嚴重なる

監督 を加へつゝあるが、無盡會社の現狀において未收無盡掛金の激增せること、これに伴つて加入者の爭奪が激烈を極めてゐることは財界不況にたゝられた結果なることは勿論であるが、同一營業地域內における業者の數が多過ぎることに起因すると認められる。即ち京城には融資、興業、共濟共立の四社、釜山には釜山、慶南の二社、大邱にも二社ありて何れも多數の勸誘員を使役して加入者の

爭奪 に腐心してゐる現狀に鑑み、理財當局においては未だ積極的態度をとるに至らないがこれ等同一營業地域內における業者の合同を可なりとしてゐる。然し重役その他の關係において早急に實現を望むことは困難であるが將來においては業務の合理化を圖る上において何等かの適當なる措置をとるに至るだらうと見る向きもある

要望の聲が高い 噸扱制値下
小口扱の運賃に比して不合理の點が多い

鐵道局の運賃率は昨年四月改正實施され、その等級はその小口扱における等級より一級ひくいことに規定されてゐるが、各方面に噸扱運賃の引下げを要望する聲が高い。即ち朝鮮鐵道扱貨物料金は內地の同種貨物に比し、更に內鮮經濟事情の相違等よりみて一層に高率であるのみならず、小口扱は噸扱料金以上に高率である。然るに噸扱はその小口扱を基準として僅に一級ひくい程度なので根本的に高率とみとめられる朝鮮の如き產業狀態では現在使用しつゝある貨車は大型に失し、荷主に過重を强ゐるきらひあり、かつ最近の如く物價暴落の趨勢、賣行不振の際は貨物の取引はなるべく當座用に止めるので小口扱の增加は當然である。從つてこれら小量のものは運賃を低下して荷主の利便を念としなければならぬ。然るに噸扱の要望の聲が大きかつたので已むを得ず、これを設けた嫌ひあり、故に本運賃の引下げを要望するといふのである。なほ噸扱（大正八年まで實施）と現行噸扱の小口扱との運賃差額の一例を擧げると左の通りで、噸扱が普通小口賃率に對し五割係の割引歩合を示してゐるに反し、現行噸扱は僅に一割余の割合に過ぎぬ有樣である

噸扱と小口扱の運賃割當（五噸分一噸當）

	小口扱	噸扱	割引
一級	四三〇圓	二〇〇圓	五三割
二級	四〇〇	二〇〇	五一
三級	三一〇	一七〇	五〇

現行噸扱と小口扱（五屯分一屯當）

	普通	噸扱	割引
一級	一、三四	一、一六	一三
二級	一、一六	一、〇五	九
三級	八四	七五	一一
四級	七七	六七	一三
五級	五一	四〇	二一

低利借替は來年三月頃か
選に洩れた水利組合

產米增殖計劃樹立前に創立された水利組合に對する高利債借替に要する低利資金についてはさきに殖銀二百十萬圓、東拓四百九十萬圓の割當により東拓關係の分は全部借替を完了したが、殖銀關係の分は五十余組合約一千三百萬圓の多額に上り低利借替をなし得たものは一部に止まつており、その選に洩れた殘余の水利組合よりしきりに低利借替の陳情を受けるので、殖銀では殘余の分を全部低資に借替へるべく本府に申請中であるが、目下のところ年內には實現不可能と見られ、結局來年三月頃になるだらうと見られてゐる

殖銀から融通の廿萬圓割當協議
鑵詰業水產組合加入と共に　トマトサージン業者

總督府におけるトマト、サージン事業の統制に伴ひ、從來の鑵詰業水產組合に、トマト、サージン業者をも合せて朝鮮鑵詰業水產組合と名稱を變更することになり定款變更決議の上、目下當局に認可申請中である。しかして殖銀よりの新年度の融資豫定額は壹二十萬圓、トマト、サージン二十萬圓、利率八分五厘と內定してゐるが、トマト、サージン關係者は三日朝鮮水產會事務所に會合し同會加入に關すること及融資割當等について協議を行ふ筈で、その協議決定を待ち同組合においては近く殖銀に對し正式に融資方を申込むことになつてをり、トマト、サージンは九月より、鰮は十月より融資を見る模樣である

入注殺到す　輸出業者から

トマトサージンは目下南洋フランス方面の需要旺盛で最近朝鮮において積極的に生產することゝなつたや、三菱、三井、野崎（橫濱）を首め各輸出業者から入注殺到し、生產さへあれば需要の方は何等心配する必要はないといはれてゐる

サージン工場新設　元山と馬養島に設置認可申請

トマトサージン製造は目下の盛香推源太郎氏の工場で行つてゐるがいよ〱本府ではその販路が大きいのに鑑み、大々的に生產することに方針を決め各地に工場を建設することゝなつた。すでに元山からは平賀氏（資本主は岩倉氏）、馬養島からは河南氏が何れも數萬圓の資金を投げて工場計畫の認可申請を提出してゐる、當局としては何れも近く指令を發することになつてゐる

漢銀延安に進出內定　海州は沙汰止み

普通銀行の奧地進出傾向はいよいよ濃厚となり、漢城銀行においてはさきに海州に支店設置方を內定してゐたが、最近支店設置場所として海州より延安を適當と認め、同地に支店設置の前提として出張所若しくは派出所を設置することに內定した。しかして近く重役會において正式決定の上當局に認可申請する模樣である

下旬貿易 出超一千萬圓弱

【東京電報】八月下旬對外貿易大藏省發表は出超九百六十三萬八千圓である

輸出額	三八、五九五千圓
輸入額	二八、九五七
差引出超	九、六三八
一月以降累計入超	七七、一一〇

京南線運送業者の合同 近く成立せん

朝鮮運送の大合同成立に各私設鐵道線運送業者も刺戟され朝鮮忠北線業者の合同はすでに大體出來上つたが、京南鐵道會社線の業者の合同も目下進められ近く成立しようとしてをり、なほ朝鮮鐵道黄海線業者の合同機運も漸次醸成されてゐる

發送電の企業形態
低廉を目標に 需要者の希望

鮮內電氣事業の企業形態については朝鮮電氣協會では民營を最も適當且必要としてゐるが、需要者の意向を綜合すると、電力を低廉ならしめるべき企業形態として發電および送電事業に對し左の如く希望してゐる

▲水火力發電事業竝送電幹線を國營とし一定の公定料金により配電事業者に供給すること

▲水火力發電竝送電幹線を民營に委する場合は私設鐵道補助法に準じ適當の國庫補助をなすこと

全國的に水稻作況稍不良

內地本年の水稻作況は苗代時期における天候概して適順を缺き、苗の生育良好ならずかつ移植方法に亘つても降雨低温停滯し、且照少なかつたため稻の生育遲延し、分蘖も充分ならず、作柄殆ど憂慮せられたが七月末に至り天候が順調に復したのでその後稻は生育の回復を見、一部地方において害蟲發病または水害を蒙つたものもあるが八月十五日現在における作況は全國的にこれをみれば『やゝ不良』の狀況にあり、その地方別を示せば左のごとし

北海道不良、青森不良、岩手稍不良、宮城稍不良、秋田稍不良、山形稍不良、新潟稍不良、富山稍不良、石川稍不良、福井同、栃木稍不良、群馬同、埼玉同、千葉同、東京同、神奈川同、靜岡普通、愛知稍不良、三重同、山梨同、長野同、岐阜同、滋賀同、京都稍不良、大阪稍不良、兵庫稍不良、奈良稍不良、和歌山同、鳥取同、島根不良、岡山同、廣島同、山口稍不良、德島、香川同、愛媛不良、高知普通、福岡稍不良、佐賀、長崎、熊本、大分稍不良、宮崎普通、鹿兒島稍不良、全國を通じ稍不良、普通作況より五分以內減收の見込

期限到來の大藏證券
現金償還至難

【東京電報】九月十五日期限到來の大藏證券九千五百萬圓の內五千五百萬圓の現金償還を金融市場では期待してゐるが、大藏省當局は各種の支拂ひが嵩む結果國庫が極めて窮屈となるので右現金償還は困難なるのみならず、新規に數千萬圓の大藏證券を發行するの已むなきに至るかも知れぬと觀測してゐる

府營による利益はまづ料金値下に
電氣瓦斯府營問題（十一）

平壤府に對する平壤電氣會社の事業、財產および人員の引繼は昭和二年三月一日午前零時の現狀によつて行はれたが、使用人については受渡の日現在の支配人以外の有給使用人にして本人の希望ある者は現給料のまゝ引續き使用することゝした。なほ會社に對し從來電力を供給してゐた朝鮮電氣興業會社との諸協定はすべて同會社とも交渉を遂げ、從前會社への供給通り、府營後はその協定事項に基き供給することゝなつた。

……◇……

電氣事業を府營としたことによつて生ずる効果はいろ〱あらうが平壤府ではその主なるものとして一般に對しては料金の値下によつて生ずる府民の利益と、一は事業經營收支上の剰余が年々府財政を潤澤ならしめることを擧げてゐる料金の値下による府民の利益を略述すると、電燈電力料金の値下は實に平壤府における公營問題の眼目であつたもので、電氣供給條例案の府協議會に附議せられた際の如き、料金に關する條項は府會議員も細密に論議された。一面同府の電氣事業は電氣興業會社から送電を受ける關係にあり、又同府供給區域內には同會社直接供給の分もあるので同府の水道、電車に對しては從來既に同會社より動力の供給を受け來つた關係などもあり、同府の供給料金を定めるについては豫め同會社との間に送電價格の協定をして置かねばならぬなど、頗る込み入つたものであつたが、府では幾分人氣取りも手傳つたことゝ思はれるが大々的に値下げを斷行した。

……◇……

それがため府營後における電燈は從來の料金の外、器具使用料、取付料等を合し、その供給價格において約二割を減じ、又動力も供給價格においてこれもまた約二割を減じたばかりでなく、從來徴收してゐた休止中の送電設備料を廢止し、その他最低動力料金も著しく低下したので、結局動力は總額において約四割乃至五割の減額となつたものである。假りに同年二月中における各料金の實數についてみても、電燈は既に定額燈數が定額一萬七千三百六燈、從量燈使用電力量四萬一千四百八十一キロワット時、この料金二萬八千九百七十八圓であつたので、これを府營後の料金に引直せば電燈は約五千八百圓減となり、動力は六萬二百八キロワット時この料金五千七百二十圓であつたので約二千三百圓減（四割減として）となり、電燈および動力料金合計一ケ月約八千百圓減となる計算により、これを一ケ年に換算すれば九萬七千余圓減となる。即ち需用家は當時の需用狀態のまゝでも、大體においてこのやうに約十萬圓に近い巨額の料金の負擔を免れるわけであり、將來需用數を增すに從つて益々料金負擔輕減の利に浴することはいふまでもないと、府當局では誇つたものである（秋田生）

煙草賣渡成績　八月中旬の

專賣局所管京城支局外三支局分の八月中旬における製造煙草賣渡高は合計八十二萬一千一百九十一圓で、各支局別內譯を示せば京城支局三十一萬一千七百三十六圓、全州支局十九萬六千七百二十圓、大邱支局十六萬九千五百二圓、平壤支局十四萬三千一百三圓である

手形交換減少

京城手形交換所八月二十四日より同二十九日に出る手形交換高は一萬六千四百八十六枚六百二十三萬三千圓で前週に比し三百九十枚を增し金額百四萬六千圓の減少である

价川鐵道自祝割引

价川鐵道會社は開業十五週年記念のため九月一日から三十日まで全線旅客運賃を二割引とすることになつた

夏物藏ざらへ盛況

夏物藏ざらへ會卅日の入場者は六千六百四十二名で、この賣上高一千七百四十四圓六十一錢であるが去る廿七日開催以來の累計賣上高は六千三百八十三圓十錢である

鮮銀對外爲替建値（卅一日）

倫敦	二志〇片八分三
紐育	四十九弗八分三
上海	百六十三兩丁度

鮮銀帳尻（卅一日）

發行高	九六、一三三	減	一、三九八
正貨準備	三三、〇四一	減	四七
保證準備	六三、〇九〇	減	一、三二三

海外經濟電報

倫敦銀塊	一二片一六分一三
米棉	二十錢高
印棉	二十錢高
スチール株	九〇弗八分五
アナコンダ株	二五弗八分五
日米爲替	四九弗一〇〇分四〇
英米爲替	四弗八六仙八分一
紐育銀塊	二七仙丁度

株式

材料連續高に底意軟り
引際稍小弛む

前場 休日前の外電の見直しに依然保合主分岐の振合を見せてゐた諸株は新車みの動態を見せた氣先、今朝も引續き原棉強騰、スチール九十五圓台への上進に東新百三十四圓六十錢、大新七十二圓九十錢、京取十四圓五十錢と何れも頑強に始まつたが、新東京で任手に積極的猛力なく金融先行悲觀を無しつゝも月末コールの引締りある爲につけ新東は歩みに四圓十錢も小弛みに四圓三十錢と止め大新二圓四十錢と小甘くに前場を終つた新東前日同事、大新四十錢安京取同事であつた

後場 期待材料連續高に底意强に推移し引際小弛んだ折柄、後場は東新百二十四圓二十錢と小緩みに始つたか後場地强含みに四圓七十錢と引締り大新寄付不申なから引際一圓七十錢と高値引けにて强硬地合を示現して終つた

株界 片語

望來市場懸念の種だつた雜株の循環安もいよ〱下げ止まり風情となり▲外電も連騰高を告ぐるに至つて遂に株式は悲觀の翔せる仲株相場を示現せんかの振合に濃厚にしてゐるのだが▲この難しい月日に金融閑緩の見越と府縣會議員選擧前策が更に擧げられ誠しやかな消息通の言が買氣をそゝつてはゐるものゝ▲金融再緩設は見越されても現實にコールは引締つてゐる仕末にいくら强氣だつて買へないといふ▲これが當局引安の因を爲してゐるのだがそこで高値取りの一本杉であるは否定し難くあるからまづこの變新南まちが得策であらう

雜株懸念一過

雜株界頃來の悲境は實に目に餘るものがあり減收減配財界實勢亦不勢の際は雜株の循環安となつてともすれば伸びんとする諸株の頭上を限し全般の氣勢をひどく削いでゐたものであつた、然乍ら休日前日から今朝への氣配は斷然樣變りを示して來た氣合みである。內實見る物買くもの悉くが軟派に味方せる折柄とて相當買込まれた、從つてこれ以下には買物がなくなると云つた迄の限度まではぼ達し下止りの形となつて、却つて金融方面の買氣を刺戟して採算的に買れんかの振合を示して來てゐる、この事は雜株安の脅威に伸惱んでゐた主力株に愈來一擧と云つた振合となり前日から强氣張りかけて材料品を形成するものと見越されて五十日間の鬪戰振り合ひを脫け直後金融の引弛み期待と政府が府縣會議員選擧對策として議する株價維持策の營に秋期相場を示現するものとされてゐた

愈仲秋相場か

高値取組、即ちフーヴァ發案の最中に取組まれた中限落ちの當限は、頃來とかく軟派の一題目に數へられ市場界不振、金融關係も不安定と共に高値を支持する材料がない以上野中の一本杉は結局一度は風に傷められざるを得ないといふ▲れはるものの、その下げ儀地歩の疑問から下げ渋つてゐた新東は前日來保合を破れて來た。新東を希望に考察する▲投資株投資材料に氣が持てるとき、も投資横溢が益々加ると見る▲投機株に同時に有力な財產保全株である同株は當然下値買狙れることは變想し得るからここから十圓安を審き入れるには條程財界悲觀を斷念せねばなるまい從つて一般人氣が買從への買場合みとなつて、市場人氣の秋高見越と共に次の二つが最も要求する。即ちその一つは金融の再緩漫で政府はさきの疎發價漫に明かに片鱗を示した如く與ふる限り萬全の方策を期して居り棉花の低落と輸出の順調の如き仲株相場に金融後から金融再緩漫を見越されることこれと同時に政府は府縣會議員選擧對策上有價證券に對する價格維持を闘ぜざるを得ないことは火を賭るかり瞭らかである。この二方面の政府の對策と援入れが豫想されるから所謂仲秋相場を齎き入れて押目買に出てもさのみ大過あるまいとされてゐた

短資引締注目

一般の金融緩漫見越しを裏切つてコール歩は依然强張り、廿八日から引續いてコール一錢一厘と保合つてゐる。政府の緩和策にかゝはらずかくの如く强硬を來たした原因として

一、廿九日神戶市債二千萬圓の拂込で市場資金が西流した事

一、廿八日は第五十七回國庫債券の拂込があつた事

の二つが數へられてゐるが協定銀行がかくも資金難にある事は秋高相場を見越さるゝ原因がいちぢるしく緩漫期迫にあるだけに注目を惹く所となつてゐる

東京公債市況（卅一日）

東京公債市場午前氣配▲甲號五分利九五、二〇▲第三回五分利九四、五〇▲一回四分利七九、五五▲二回四分利七九、六〇▲佛貨四分利

株式（八月卅一日）

京取短期

銘柄		寄付	大引	高値	安値
京取	前	[illegible]	[illegible]	[illegible]	[illegible]
	後	[illegible]	[illegible]	[illegible]	[illegible]
鐘新	前	[illegible]	[illegible]	[illegible]	[illegible]
	後	[illegible]	[illegible]	[illegible]	[illegible]
大新	前	[illegible]	[illegible]	[illegible]	[illegible]
	後	[illegible]	[illegible]	[illegible]	[illegible]
安取	前	[illegible]	[illegible]	[illegible]	[illegible]
	後	[illegible]	[illegible]	[illegible]	[illegible]
東新	前	[illegible]	[illegible]	[illegible]	[illegible]
	後	[illegible]	[illegible]	[illegible]	[illegible]

所定と日步

	所定	日步	代引
京取	一二圓	七錢	三〇四枚

東期建玉

	賣方	買方	建玉數
京取	一〇	二	四〇二四〇
大新	八	一五	一〇二
鐘新	二	一三	二〇〇
東新	八	一三	二二四〇
仁取	[illegible]	[illegible]	[illegible]
京新	[illegible]	[illegible]	[illegible]

大株短期

銘柄		寄付	大引	高値	安値
大新	前	[illegible]	[illegible]	[illegible]	[illegible]
	後	[illegible]	[illegible]	[illegible]	[illegible]
鐘新	前	[illegible]	[illegible]	[illegible]	[illegible]
	後	[illegible]	[illegible]	[illegible]	[illegible]
日產	前	[illegible]	[illegible]	[illegible]	[illegible]
	後	[illegible]	[illegible]	[illegible]	[illegible]
東新	前	[illegible]	[illegible]	[illegible]	[illegible]
	後	[illegible]	[illegible]	[illegible]	[illegible]
日魯	前	[illegible]	[illegible]	[illegible]	[illegible]
	後	[illegible]	[illegible]	[illegible]	[illegible]

期米（卅一日）

阪地上放に强含む
後賣物に氣崩

前場 休日前後場は阪地の伸惱みに小押の後に終つた幾先、納會日の今朝は、阪地天候不良に希望的で強くも四十錢方上放れを報じたるも當所は申分なき天候に嫌氣を附け當限は唯一の寄付き、後場一圓三十錢から二圓九十錢引き、ト十一圓から十三圓引締つたが九割方氣分の賣物引き後ちに十九錢となり一二匁程度に賣渡すが更に氣崩れた安値に五圓五十錢と保合ひ前場を終つた

後場 本日後場は納會受渡しのため定例の如く休會

取組高

三十一日前場までにおける當地期米の取組高は八千七百八十枚にして、うち賣買株取組高內譯左の通りであつた

京取 賣方京盤一四〇立山二〇〇▲買方白井一、〇四〇浸藤五三〇京盤一七〇松山二四〇西野一〇立山六〇田中道四〇

大新 賣方大林一〇〇白井一〇〇田中道四〇〇▲買方白井四三〇新田三八〇山口一七〇松山二五〇田中道一〇〇松山六九〇

米界展望

今度生れる十一限は中限より一二十錢の上鞘を唱へるものもある▲車程左樣に十一限は見解が區々別れるだけ興味も深い譯であるが納期となるも其時の天候次第と見るのが安當のやうである▲買方は正米潤澤を唯一の材料として居るが現在の相場が既にその正米界の不況を織込んで居るものとせばこゝ上正米を賴りに買込む餘地があるかどうか▲目下內鮮における白米を見ると生產過剩で至る所白米の山を築き玄米なんぞが當分買れそうにない▲して見ると例令現實の限迫は織込んでゐる相場にしても未だ本質的に立直る事は一寸至難といへるのである▲殊に各都市では正米がウナル程あつてこれ等定期の高値を待つて賣り冠せんとする情勢にある事から押すとこの强立直りは容易でないといふの外ないと見る向が多い

依然正米潤澤
問題は

此の相場が結局何れに分岐するか柄の不良と正米の潤澤に依り相對峙して居る相場として見方に依ると現實の限迫でも一つ惡い所がありそうにも思はれるが又一面には正米が潤澤で賣行き不振に陷つて居るのでこんな安値に低迷して居るものであつて若しこれが前年の如く正米が枯渇して居たら內鮮共に作柄の惡い事は最早疑ひのない年柄として二十圓以上が當然とも見られるのである從つて今後の天候如何に待つ所が多いのみか幾多の厄日も秋揚げ天候も無難となれば多い正米がより以上に幅を利かして相場を壓迫する事になるであらう、其代り今後の天候が矢張り不順勝ちに推移するとせば古米から新米の過渡期における相場として自然不作人氣に牽制され買方が豫期しない高値を出す事もあらう

期米

仁川

	前場 當限	中限	先限
一	[illegible]	[illegible]	[illegible]
二	[illegible]	[illegible]	[illegible]
三	[illegible]	[illegible]	[illegible]
四	[illegible]	[illegible]	[illegible]
五	[illegible]	[illegible]	[illegible]
六	[illegible]	[illegible]	[illegible]
七	[illegible]	[illegible]	[illegible]
八	[illegible]	[illegible]	[illegible]
九	[illegible]	[illegible]	[illegible]
十	[illegible]	[illegible]	[illegible]

後場 當限 休會　中限 休會　先限 休會

賣入値段（石）	[illegible]
出來高	累計 [illegible]

京取

	前場	後場
當寄	[illegible]	[illegible]
止め	[illegible]	[illegible]
中寄	[illegible]	[illegible]
止め	[illegible]	[illegible]

大阪

	前場	後場
當寄	[illegible]	休會
止め	[illegible]	休會
中寄	[illegible]	[illegible]
止め	[illegible]	[illegible]

引ケ 七十錢

兵庫　先限 寄付 [illegible] 止め [illegible]

下關　先限 寄付 [illegible] 止め [illegible]

桑名 寄付 [illegible] 止め [illegible]

鮮內延べ

	前場		後場	
	寄	止	寄	止
京城 九中	[illegible]	[illegible]	休會	[illegible]
十中	[illegible]	[illegible]	休會	[illegible]
十一末	[illegible]	[illegible]	休會	[illegible]
釜山 九中	[illegible]	[illegible]	休會	[illegible]
十中	[illegible]	[illegible]	休會	[illegible]
十一末	[illegible]	[illegible]	休會	[illegible]
大邱 九中	[illegible]	[illegible]	休會	[illegible]
十中	[illegible]	[illegible]	休會	[illegible]
十一末	[illegible]	[illegible]	休會	[illegible]
群山 九中	[illegible]	[illegible]	休會	[illegible]
十中	[illegible]	[illegible]	休會	[illegible]
十一末	[illegible]	[illegible]	休會	[illegible]
木浦 九中	[illegible]	[illegible]	休會	[illegible]
十中	[illegible]	[illegible]	休會	[illegible]
十一末	[illegible]	[illegible]	休會	[illegible]

市況（卅一日）

大阪延米鳴合	[illegible]
鮮平銀 前日 本日	[illegible]
大阪棉花 前場	[illegible]

大阪三品	前場	後場
八月限	[illegible]	[illegible]
九月限	[illegible]	[illegible]
十月限	[illegible]	[illegible]
十一月限	[illegible]	[illegible]
十二月限	[illegible]	[illegible]
一月限	[illegible]	[illegible]
二月限	[illegible]	[illegible]

大阪市中相場

ストリクト、ミドリング	同 三〇〇
ブローチ	同 三〇〇
ベンゴール	同 三二六

橫濱生絲

	前場	後場
當限	[illegible]	止
先限	[illegible]	[illegible]

◎現物最高價 六百十圓

大連特產相場

	寄付	前引	後寄	後止
大豆	[illegible]	[illegible]	[illegible]	[illegible]
豆粕	[illegible]	[illegible]	[illegible]	[illegible]
豆油	[illegible]	[illegible]	[illegible]	[illegible]
鈔	[illegible]	[illegible]	[illegible]	[illegible]

大阪砂糖現物

日糖（S.T.）現物	十七圓九十五錢

海外砂糖市況

倫敦 キューバー粗糖	七ギルダ四分ノ三
ジャワ糖	五仙六片二分ノ一

十一限鞘關係
强弱兩筋觀測

今度生れる十一限の鞘關係に付き强氣は何如に限月が新米の出盛期に相當するとは云へ本年の作柄は內鮮共に最早疑ひのない所であり又既に高値から三十圓以上も暴落してゐる際として見れば中限と同鞘位と見て買込むのが當然であるから、ここ十一限辺りでは同鞘位ないし二十錢上鞘は期待されるといふ又一方弱氣筋では阪地が若し中限と同鞘位と見て十一限から段々と鞘を開けるでもあらうといひ全十一限の下鞘は見て中限より五十錢位つきの十一限だけにその時の天候如何により鞘を開ける事は勿論で先づ何程の鞘が適當か云ひ難いが百廿日の厄日に直面して殘るとしても又二十錢下鞘に生れその後は阪地との鞘も漸次新米時に擴大するものでないかと觀測する向が多い

各地白米數量
停滯品過剩

最近各地の情報を綜合すると釜山においても其の數量は詳かならざるも白米の停滯品が著しく激增してゐるのみか阪地の如きは朝鮮白が四萬叺以上もある模樣で、仁川においても白米中白米がグン〱增加する模樣で其他群山仁川においても在庫が增加しつゝある。これは昨年來產地の籾摺業者が白米の增加を見越した爲め生產過剩に依る結果と見られてゐるが白米の如き停滯品を見るに於て付安米として賣崩さるゝ事は當然であるから當分正米の好賣行き付難まれないと見る向が多い

ブルとベアー

本日は月末關係で主に整理的商內であつたが賣方は丸鋼主引四千石の買越しを京園に又丸百十七石丸大千四百石等で買方は丸玉の二千一百石程の一千九百石金メの二千一百石丸ヲの二百石等の買越しが主でどちらにも際り目立つた商內ではなく、買方天候恢復に依る底日無難見越してあり賣方は阪地の手堅き商狀に買進んだものの如くである

各地新市鞘豫想

大阪	二十錢	上鞘
東京		無鞘
兵庫	二十錢	上鞘
下關	二十錢	下鞘
仁川	二十錢	上鞘
京城		無鞘

在米は依然 減り足が遲々

目下各都市共在米はグン〱減少すべき時季にも拘らず本年は今月上旬以來玄白米の賣行き不良から移出不振に在米の減り足は遲々として捗らないのみか去る三十日現在の仁川在米は六萬餘叺で前週に比較すると僅に三百九十四叺の減少である

厄日天候豫測　仁川觀測所豫報

愈々幾多の厄日が目睫に切迫した朝鮮の天候に付き仁川觀測所の豫報によると滿洲方面は千島方面に七百六十四耗を示し低氣壓は本邦南海上に七百五十三耗を示し殆んど停滯せず又南洋方面の颶風は未だ物にならず從つて天候は支那滿洲は曇り朝鮮は兩境方面が濃霧の外は一般晴曇半し曇して良好の見込みであるが內地は西部が曇り近畿地方から中部一帶は雨が降る見込みであると

京城延べ

各地波瀾に小浮動

前場 休日前は各地波瀾に伽含み天候崩れに浮動往來を示現して終つた幾先、今朝は仁地不良なる阪地の大上放れを眺めて當所は一回十九圓卅五錢と十九錢台に寄付いたが高値狙ひの賣物に十八錢と崩れ更に二回十六錢三回メ九錢と小弛んだが四回十四錢と小締り、五回も同事をつけられたが引際再び八錢と小甘く止めた、同寄引値竝定出來高左の如し

寄引値▲一回十中一九三五…一八▲二回十中一九二〇…一六▲三回九末一七五〇…四五、十中一九一三…〇九▲四回九末一七五一、十中一九一八…一四▲五回十中一九一八…一〇八

算定 九中一七三〇、九末一七五〇、十中一九一〇

出來高 二萬二千八百石

後場 納會受渡しのため定の如く休會

仁川期米本玉表

中限賣方 丸九、八〇〇

同 買方 丸福一、二〇〇丸ウ二七〇〇丸ヌ六〇〇丸大三〇〇丸玉一、四〇〇丸マ四〇〇金メ三二〇〇

先限賣方 丸ヲ一六、二〇〇丸大二、三〇〇

同 買方 丸福一、〇〇〇丸九〇〇丸ヌ三、八〇〇丸玉四、七〇〇丸マ三、九〇〇金メ四、二〇〇

京城 一等精白十五圓ドタ鮮白米十七圓八十錢丸ヤ合格玄米三等十七圓十錢四等十六圓九十錢今摺玄米十七圓三十錢下一五圓九十錢裡上五錢一中四錢九下四錢七

仁川 丸キ角ヲ丸チ不拔三等十七圓四等十六圓八十錢不拔三等十六圓四十錢一等白米丸仁印七圓四十七錢で何れも賣行不良に保合狀である

大豆 湖山一〇、五〇長湖、湖川、錦原一〇、二〇

大豆 湖川丸忠十圓六十錢長湖改山湖川十圓五十錢海州大安九圓五十錢で品薄のため一、二錢高である

釜山 厄日無難見越入氣の折柄各地清算の大上放れに氣味をよくし內地不引合ひ極度に達し在米漸增の折りとて賣物稍當用で休日明けと月替り買人注見越の新米筋の手當と漸向きの原料買ひに三千七百八十九叺と最近の商內高たて新物前値と手堅く新物は賣物多い爲め十錢方値切られ良三等十七圓四十錢四等十七圓二十錢無格十五圓六十錢等外十四圓七十錢見當を唱へた

群山 入津五百叺と極めて薄く各地清算の急反騰に人氣よく地場手筋の月替入注氣構へに買はれ氣配二十錢方上辿ひ丸セ三等十七圓十錢四等十六圓六十錢見當を唱へ跡手持筋厄日無難見越に買氣を見せた

大邱 休日明けの市場は各地清算の上放れに人氣引締り氣配上辿ひを見たが高値は手持筋一齊買氣に依然買入注なきため買物薄く結局前値トボケ殿良三等十七圓九十錢補力十七圓六十錢見當

節婦實傳 維新俠艶錄 (92)

橋爪彥七氏作

竹內靜古氏畫

天女亂舞（七）

旅姿の幾松の姿が五條坂から伏見街道へかゝつてくると、いつ、どこから出て來たともなく、一人の旅侍とも見ゆるのが現はれて、同じ方向に步き出した。

幾松は氣が付かなかつたのだが旅姿の侍は、步速を加減してゐるばかりか、幾松に氣付かれない樣になるべく跡を拾つて步いてゐる。然も驚くことには今一人――見えがくれに跟けてくる侍さへあるではないか。

長途毛利の領內を踏んで、勤王の爲に使命を果さうとする殊勝な幾松の身邊には、もうかうした暗影が投げられつゝあるのである。

とはいふもの〻幾松とて、柳暗花明に身を沈めて、酒席に侍せねばならぬ境だとはいへ、もとこれ武人の胤なのだ。

ふと何等かの襲感があつて、後ろからくる旅侍の姿を見ると、はてな？と心で考へたのだつた。

『妙なお侍が……』と氣はついたのであるが、殘念なことには、まさかこの旅侍が自分をつけて來てゐるのだとは、流石夢にも思へなかつた

戒心にも戒心して、途中十分氣を付て參るやう……と、桂から十分聽聞かつて來てゐるのは、あの大切な密書である濕め鳥の羽がひの下を想はせる肌には、いまその密書が溫められて、しつかと縫へつけられてあるのだ。

あたりは、ちちつとく松の並木に寂寥しい一人旅なのだが、賴む――と一言桂から云はれたうれしさは、自分の肩に、いま日の本の安危を乘せてゐるやうな心持がして、誇りがましい女の意氣が、嬌治な玉の肌に緊張してくるのである。

その旅姿の幾松の姿――被擦から手甲脚絆をかけてゐるのが、伏見の町に入つた頃には、もう先刻から跟けてゐたらしい旅侍の姿もなければ、見えがくれに步いてきてゐる侍の姿も見えなくなつてしまつてゐた。

此頃の物騷がしい世の中に、町中は何處か寂れが見えるとは云へ京に近い町の往來は、目まぐるしい程賑やかで、京町通りを過ぎる頃には、猪根の二階から甘い女の囃子たさうな聲なども洩れて來る。

幾松は、ふと自分の身の上を考へる氣になつた。

『欲しい！』と。

いま背後の二階から洩れてくる艶めかしい聲のそれは、自分の稼業を想はせるものが無いでもないが、然し自分は王事に盡す身の上である。

なんと明るい、なんと朗らかな欲しい旅であるのだらう！

幾松は淀から枚方――大阪へと順路を辿る譯であつたが、その日は初旅の足を痛めぬ心づかひから、伏見の町の外れにある萬字屋といふ旅籠についた。

鑵詰の良否

鑵詰の良否鑑定法は主として外觀的に觀へるのが普通の方法でありますが、なほ開鑵してから內容を調べる事も必要であります。即ち開鑵すると同時に爽快なる氣持を發するものが良品であつて、鼻をつくやうな惡臭を發するものは不良品です。次にそれ〴〵特殊の色を持つてゐるものでなければなりません、それが色合ひが違ふ場合にはきつと良くないのであります次に形態もまた完全でなければなりません。形の崩れてゐるもの、或ひは柔軟なものは原料の時すでに新鮮でなかつた證據であります更に味はつて見ればもつとはつきりします。即ち酸味や澁味を缺いて舌を刺すやうなものはいけません、液汁が著しく濁つたもの、或は硬軟性のものは不良品の證據であります。なほ一般に外觀上の鑑別法としては衞生罐と稱する繼ぎ目の無いものを用ひるがよく、在來の錫付けのものは好ましくありません。俗にポイントといふ封じ孔のあるものは一つのものはよいが、二つも三つもあるならば考へものです。錆のあるものは古いものであり、內容も疑はしい場合がありますから、注意せねばなりません

京城日報 朝刊 本紙朝夕共二十頁

犯罪王 カポネ

大殺人鬼! 年收二億円!!

殺人!密醸!賭博!等々罪悪の限りを盡して而も法の上に超然たる彼、果して何者?

世界で一番讀まれる本(カポネ傳)

和氣律次郎著 (最新刊) 四六判上製寫眞數葉入 定價壹圓三十錢 送料十八錢

世界はごゑらい英雄を待望してゐたところが、途轍もない人物が現はれたものだ。犯罪王アル・カポネ!ムツソリーニと同じ伊太利人の血を受けたアメリカ生れの暴れ者だ。機關銃を自動車に積み込んで、それで敵を殺す鬼だ。彼こそは有史以來はじめての大規模な科學的・組織的殺人者だ。日本で殺人鬼などゝ稱するちつぽけな偏執狂者とは斷然趣を異にするのだ。シカゴと言へば、荒漠たる犯罪の大都市だ。カポネはそこで警察官、司法官、政治家などを顎使しながら、罪悪といふ罪悪を公然と行つてゐるのだ。禁酒の國アメリカで、酒の密造に目をつけることは、巨億の利權を掴取することだ。その激烈な犯罪墳裡でカポネはその總元締だ。アメリカの上下は、何が故に拱手傍觀して、かゝる大犯罪王の跳梁に任せたか?そこに剛腹なカポネの謎がある。今や全世界の興味はカポネに集中してゐる。本書こそ、あらゆるカポネの謎を解く唯一書だ。

新聞に雑誌に全世界の興味はカポネ!!

好評嘖々・五十版突破!!

發行所 東京市芝區愛宕下町 改造社 電話芝(43)一二三四番 振替東京八四〇二番

實業之日本 九月一日號

退職金三千圓貰つたら如何する? 子供三人アル中年社員必讀

▲小額資金の高利貸出法……第一相互支配人 桑原安二
▲身體一つて働ける仕事……日清生命監査役 佐伯叔作
▲三つの方法がある……旭電化取締役 磯部愉一郎
▲退職金三千圓で開店し失敗後繁昌するまで 香川商店の副店主として今は堂々たる商人松下氏も最初の資金をスッて大苦勞した
▲失職後如何して私は再生したか 四人共同で廣告取次業を始めた人、働かずに食ふ法を求めた人、其他一篇の實驗談

最新特別讀 世界不況は底か(愛國生命社長 原邦造)
謎とされた露國最近事情(有馬寛)
余が實驗せる若返り法(農學博士 理學博士 松村松年) 禾食廢止による若返り法を詳細に説いて將來の文明にまで言及
若槻内閣行政整理に躍る人々
新駐支公使重光葵氏 古河新理事佐々木敏綱君 大風呂敷王・山本条太郎君
■忠誠無二の五十年勤續社員を語る(西川商店主)
米國に模範的邦人村を築いた奥江清之助翁血涙奮鬪記 五明忠一郎
人情を縦に正義を横に!(新渡戸博士)
社員を重役に拔擢する各社内規(八大會社公開)
栗島すみ子經濟學(映畫界内幕話)

不景氣が何だ!
職業戰線に出る女性群 桑原文男
農村必需品の販賣進出 森本三生
事業思ひつき物語 記者
不景氣に繁昌する店 記者
繁昌する店の店相 高木乗
好かれる人と好かれぬ人(今ケ面の老舗者が語る)
残暑時に於る胃腸強健法 醫學博士 一松

價三十錢 東京京橋銀座西一 實業之日本社

醫療器械 卸商 釜山幸町一丁目 神崎藥局

工業家がその従事者を養成しその地位を高むる必要を感じ本學院は世に出でたり!

工業家は入學學生を歡迎し共に仲間となつて、工業の發展に盡さんとす!(詳細は見本を見よ)

財團法人 國民工業學院

通信教授 豫科開始 —十月五日— 生徒募集

理事及び監事 / 教務部 / 委員

十大特色
▲他に比類なき理想的な通信教授
▲修了卒業は無試驗
▲修業に力を用ひ工業顧問を聘し
▲教科書は斯界知名の學者實際家の編纂
▲特別册子の無代配布
▲學費は比類なき低廉
▲轉學の自由
▲檢定試驗
▲特別獎勵施設
▲卒業後の就職斡旋

内容見本送呈 ハガキで申込まれ次第すぐに送呈します
豫科 六ケ月修了 本科 一ケ年修了 別に專攻科を設く

學費 毎月一回五日發行 一ケ月六拾錢 三ケ月(前納)壹圓六拾錢 六ケ月(前納)參圓

東京市麹町區竹平町(文部省内) 財團法人國民工業學院事務所
(申込所は) 東京市銀座六ノ四(交詢ビル内) 社團法人國民工業學院編纂所 振替東京一〇五五五番

朝鮮總督 宇垣一成

關豐作編

宇垣將軍の朝鮮總督親任位る、滿天下の人々に歡迎されたことは古今その比を見ないであらう。民政黨の人々は勿論のこと政友會の久原幹事長までが激賞措く能はざるものがあつたのは何のためであらう。是れこそは宇垣總督の人物を語るものに非ずして何んぞ。むべなるかな將軍宇垣は、二十歳の宇垣杢次當時既に小學校長を奉職した。杢次少年はそれから上京して陸軍士官學校に入り恩賜の軍刀を拜受した。以來四十年、かの大隈内閣に於る對支二十一個條の鮮かなる決濟振り、四個師團の軍縮に對する將軍宇垣の揮つた快刀は何んと鮮かなものであつたらう。本書は岡山縣下宇垣村杢右衛門の悴から朝鮮總督親任までを詳記したる新秋絶好の讀みもの。(寫眞十四葉漫畫入り函入り美本)

朝鮮二千萬の同胞は不世出の英雄宇垣一成將軍を迎へ、こよない慕し味と喜びとに浴つてゐる、見よその立志傳に

一册八拾錢 四六判函入り金文字入り美本 送料一部ニ付二十錢

東京市外蒲田局私書函第八號 新聞解放社出版部 電話蒲田(四五〇番 振替東京二一〇四三

年賦定期貸付 普通銀行業務 日本銀行代理店 日本勸業銀行代理店 朝鮮殖産銀行代理店

京城府南大門通二丁目百四十番地ノ一 株式會社 朝鮮殖産銀行 頭取 有賀光豐

資本金參千萬圓 全鮮各地に支店出張所五十七ケ所並に内地大阪に支店あり

發動機用 配合飼料 京城府 東洋畜産興業株式會社

瀬戸醫院 外科 皮膚科 瀬戸潔 京城府旭町二丁目八番地 電話本局二四九八番

商店界 九月號

私は斯うして秋を迎へる ―東西二大都市新進十二商店主の抱負―
◎愈々自重して消極的政策
◎店主店員協力が唯一の武器
◎牛價提供で儲けた去年の經驗
◎自店獨特のファッションを以て
◎眞の需要による相場を見て
◎尖鋭化した専門店の専門化
◎大衆目當より確實な常得意
◎此秋は物價の底入れ安物は損
◎徹頭徹尾積極的主義で
◎何處までも專門店の特長で
◎昨秋ヒントを得た商品を仕入る
◎心の立番へが先づ何より必要

世界一周商店視察 ベルリン篇 清水正巳
心理を摑む氣で見た百貨店
僕の商人三河屋幸三郎
清水氏歸朝歡迎座談會

定價金五十錢 送料二錢

家禽と家畜 九月號

養豚特輯
よく殖え、よく儲かる 副業家畜養豚の秘訣
本邦養豚の趨勢 平岡芳三郎
副業養豚の秘訣
豚の品種選擇法
豚の寄生蟲の驅除 堀内學士
豚の皮膚病 中村博士
副業養豚の實際

養鶏養兎の記事
◇養鶏には豆粕が第一
▽合理的な秋季育雛法……丸山生
▽確實な養鶏組合訪問記……岩田生
副業養鶏講座
▽七面鳥の飼ひ方 古田米太郎
▽兎肉の簡易罐詰法 西田安太郎
▽家兎飼料ノゲシの研究 北伊眞一
▽有望なラッコ兎の研究 山崎光英
▽蜜蜂の飼ひ方 木曾谷鐵

定價金六十錢 送料二錢

實際園藝特輯 葡萄・メロン・西瓜

新鮮な夏の果物栽培秘訣 品切れにならぬ中 再版不能・殘部僅少 定價金一圓 送料三錢

目が醒めるやうなそして味覺をそゝる夏の果物を三色版やグラビヤ版や寫眞版にして滿載す。果物愛好者必讀!

何れも皆栽培大家の尊き研究と經驗記事
温室葡萄私見 石原助熊
葡萄の硝子室栽培 石川銈治
山梨の温室葡萄 功刀七郎
室内葡萄の栽培 坂口
メロンの品種
メロン栽培手ほどき
スカーレット種の採種
メロンの採種法 井田
西瓜、温室栽培 小山田一雄
黒部西瓜の栽培 梅基悌太郎
西瓜の接木研究
瓜類の接木について 松本
食蟲植物サラセニア
新しい外國の高山植物
原産地のサボテン類
仙人掌漫筆
文献菊史考
花卉の分類と栽培

東京市神田區錦町一丁目 誠文堂 振替東京六二九四番

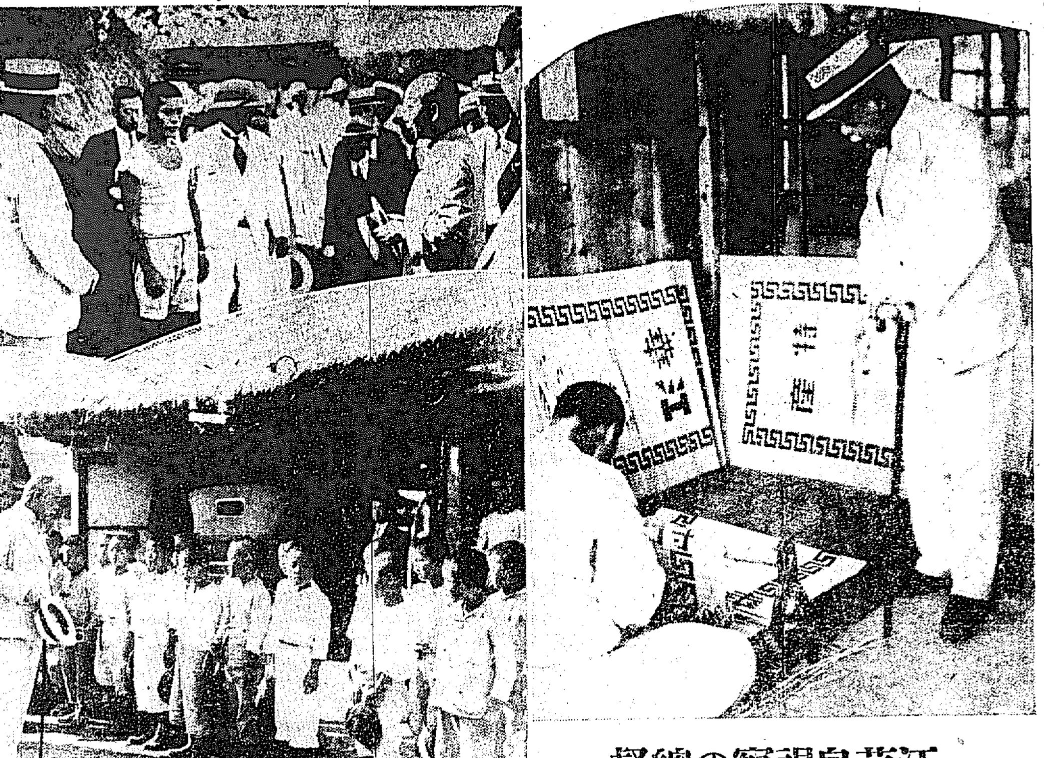

江華島視察の總督

（上）吉祥面の卒業生指導部落を訪れた總督（下）江華邑內で學童に話しかくる總督（左）島の特產花莚織を視る總督

宇垣總督の江華島視察
傳說豊かなる—島の秋をさぐる

早い半島の秋の訪づれに遊心そゞろなるとき宇垣總督は開放の島、史蹟の島—江華島に三十一日の一日を着任以來第二回目の地方視察に費やした。

◇

一行は總督、安井秘書官、寺垣副官、西原陸軍兩御用掛、案內役には渡邊京畿道知事、矢島內務部長、上內警察部長、森官房主事、別に史蹟の說明者とした小田城大教授が同道、全部で二十名に近い大勢であつた。

午前七時半、肌寒い朝風をついて總督の自動車を先頭に倭城臺の官邸を出發、これから漢江を渡つて永登浦を通過し陽東、陽川をすぎ沿道の工事、水利組合、防水工事などを窓外に見て、八時四十分金浦邑內に到着、こゝで總督は直に面ぶ地方有力者、初等學校生徒等に賜すべく下車して徐郡守の先導で巡視し、また自動車を驅つて豐饒の稻が重くたれた水田を一眺の中に見つゝ十時江華島の對岸月串面の渡船場についた。約十六里を三時間半で飛ばしたわけである

◇

江華島は島といつても周圍二十七里の大島、漢江、臨津江の大河が海に注がんとする河口をグツと押さへたかたちに位置し、殊に金浦郡方面からみれば一脈の河を隔てた陸續きとしか見えない。

渡船場から直ちに發動機船が出て數分にして江華島の土を踏んだが、この邊から小田博士は六十年も前に描かれたといふ得がたき鳥瞰圖式の地圖をひらげ高麗時代より王家蒙塵の地であり、また朝鮮新當時、佛・米兩國の軍艦來襲で面白い史話を持つ江華島の實地說明にその蘊蓄を傾け、すでに渡船場上手に聳ゆる砲臺がフランス軍最初の砲撃で占領された所だと語り總督をはじめ一行に江華島の昔について大きな興味を湧かせるのであつた。

◇

李源觀江華郡守、松浦同署長その他島の有力者の歡迎裡に島に第一步を印しや差し廻しの自動車にまた分乘して一氣に邑內の郡廳に向つた。郡廳は昔軍營のあつたところださうで由緒の深げた建物だ。古い門の前には學童が出迎へに整列してゐたが、總督は二、三の生徒に『君は何年だ、幾歲か』と親げに質問して凸坊、茶目子たちから『いゝおぢいさん』となつかしさうな眼を向けられた。郡守室で少憩、兵火に燒かれたといふ高山にある長寧殿跡を見てのち一行は江華島特產品莞織物、花筵の最も多く出る河北面へ三度自動車を走らせた。

◇

河岾面事務所で尹面長の語るところによれば僅に二方里半、戶數千三百の同面だけで麻物に年額三十數萬圓を舉げたことがあるといふ。これらの產品は組合によつて統制されてゐるが、古くから家庭の子女が島から本土へ行商に行くならはしがあり家庭に引込みがちな朝鮮女性の街頭進出は珍しいといはれてゐる（つゞく）

省廢合
鐵相の歸京で けふ三相會見
但し解決は長引かん

【東京電話】政府は行財整理斷行を決意するに當り整理準備委員會案を七月末までに決定、八月中には臨時行財政審議會の答申を經て九月早々臨時閣議の要あるものは速かにその手續を執り、同時に明年度豫算編成の準備を急ぐ豫定であつたが、臨時行財政審議會はわづか恩給減額案を決定せるのみ、省廢合に至り全く停頓狀態となつてゐるので、與黨內には不滿の聲起り斯くては今秋地方政戰にも影響するので箱根に靜養中の江木鐵相は卅一日午後一時歸京し一日の定例閣議に出席することとなつたが政務、事務の都合を見て更に二、三日靜養に歸る筈である。然し省廢合問題に關しては廿九日歸京の際は安達、井上兩相との會見行はれなかつた爲め、一日閣議散會後、三相間に意見の交換が行はれる筈でこの會見にて井上藏相は行政整理案と財政整理案の大綱を說明し、省廢合斷行を力說するものであるが、安達內相はこれに對し容易に同意せぬものと見られ、決定的意見に到達するに至らぬと見られ、結局本問題は選擧終了後迄一時延期される模樣である

軍縮會議に對する 佐藤代表の聲明
けふ閣議で決定の筈

【東京電話】政府は一日午前十時首相官邸に會議を開き、江木鐵相も歸京出席し、過般軍縮準備協議會で決定を見た九月中旬ゼネヴァで開催される國際聯盟總會における同總會の軍縮會議に對する佐藤代表のなすべき聲明書を附議決定の上、直ちに發送の筈である、なほ軍縮會議は陸、海、外の三省間ですでに內定を見てゐるが、首席全權については松平駐英大使より未だ諾否の回答に接しないので同日の閣議には上程困難の模樣である

兩陛下 七日宮城に 還幸啓

【東京電話】天皇、皇后兩陛下には八月上旬以來那須御用邸に御避暑中にあらせられるが、同地方はすでに秋も深く朝夕は冷涼なので、兩陛下には來る七日三內親王御同伴で宮城に還幸啓あらせらるゝことに御內定になつた

滿蒙問題で 貴院益硬化
各派共政調の中心 調査の結果起たん

【東京電話】滿蒙問題の重大化に鑑み貴族院各派は對支外交硬化につき暑休明け後政府を鞭撻する筈であるが、更に昨今排日運動の惡化と支那政府の彈壓による我對支事業の打擊等貴族院の態度を益々硬化せしむるに至つた、かくて滿蒙問題を政務調査の中心問題となすべく、その結果如何で公正會有志が陸軍當局を訪問することゝなつた、なほ各派有志よりなる支那談話會は近く開會し、外務當局に對し支那の侮日態度を舉げて詰難せんとしてゐる

慘鼻を極むる 江蘇省の大水害
堤防決潰二百五十五個所 死者卅萬を出す

【上海卅一日發電】江蘇省揚州北方一帶の大水害は通信機關不備のため詳細は今日まで不明であつたが、卅日南京に達した報告によると、その被害は實に驚くべきもので二十五日夜の大運河堤防決潰二百五十五個所に上り、死者廿萬乃至卅萬に達する見込みで、被害八縣に亘り罹災民五、六百萬に達するが、中でも高郵部伯湖は百四十フートの堤防決潰一瞬にして水は城壁上に達した、この時は夜中とて阿鼻叫喚筆紙に盡されぬ光景を呈した、省政府は直ちに中央に救濟方を電請すると共に全力を舉げて救濟に努め各地から汽船を派し、罹災者收容中である、首席葉楚傖氏は堤防決潰の責任を負ふて中央政府に處分方を電請した

想像以上の 武漢地方の水害
米人顧問調查員の報告

【上海卅一日發電】武漢地方第一次水災調查を了へ上海に歸來した米人顧問シモン、ベーカー氏は中央水災委員會に左の如き報告を行つた

水害に關する新聞通信の報道は少しも誇張でなく慘狀實に想像以上である、同地にある支那人外國人は恐くべき抵抗力を示して艱苦に堪へ、商民は必需品建築材料供給を銀行家は復興計畫をそれぞれ考慮して現代的都市の復興を圖つてゐる、罹災民の緊急救助につき當局は商業會議所、慈善團體の努力を得、難民の收容、食糧の供給を行ひ、これが協力に當る、組合は百四十慈善團體は三十餘となつてゐるが、冬期ならば住民の艱苦は倍加しよう、この際緊要な必要事は財政救濟の外に組織計劃あり、且つ有力な救助及堤防道路修築等專門的復興計畫の樹立である

大冶の浸水

【漢口卅一日發電】在漢口總領事館員の調查報告によると、大冶は浸水六尺、在留邦人二十四名中十八名はすでに內地に避難他は近海郵船のランチに避難してをり、石灰窯に在る製鐵所は床上六尺に浸水し、罹災民の一般的大缺乏により飢餓民と軍隊は暴動化せんとする懼れあり憂慮されてゐる

水害狀況を 蔣首席に報告

【漢口三十一日發電】本日は最高記錄五十三呎六から一呎減水した武漢當局は蔣首席を軍艦に訪ひ被害狀況を報告したが蔣氏は政府は排水作業を速かに實行することを至急五十萬弗を融通して當地銀行の財政破綻防止を努する旨答へた

多額議員 佐々木氏任命

【東京電話】大阪府選出多額議員の補缺に當選した佐々木八十八氏に對し三十一日左の如く正式に任命された

貴族院議員を命ず（第一條第六號により）　佐々木八十八

閻氏を 煙たがる
學良氏等から 外遊を督促

【北平三十一日發電】張學良氏は昨日徐永昌氏を訪問し、閻錫山氏の外遊につき懇談したが學良氏は山西將領の反對態度を遺憾とし、督促を申入れた、又韓復榘氏を訪ひ、閻氏が外遊せざる時は一紛擾を免れぬと述べた

地方選擧候補 大衆、社民兩黨 人選決まる

【東京電話】今秋の地方選擧候補者につき勞農大衆黨の社會民衆黨はそれぞれ人選中であつたが、大體において大衆黨七十五、社民黨七十一に決定、獨自の立場から既成政黨と爭ふことになつてゐる

張學良氏 湯祕書を派遣
對滿蒙空氣惡化に

【東京電話】張學良氏は我が國の滿蒙問題に對する態度が極度に惡化して來たので祕書湯爾和氏を我が國に派遣し朝野の諒解を求めると共に各方面の空氣を察知することゝなり、湯祕書はすでに北平を出發、兩五日中に來朝する旨某方面に入電があつた

證據物を 突きつけて 第二の手段に出る
中村大尉虐殺事件 軍部側と協議

【奉天卅一日發電】森岡領事等の中村大尉事件調查隊が歸奉したので、東北當局は今明日中に右調查隊の報告書を基礎として我總領事館に回答し來る模樣だが、前但の如く中村大尉の慘殺は事實無根なりとし、その不誠意の程も察せられるので、林總領事は支那側の回答次第、第二の手段に出るべく軍部方面とも協議中である右につき土肥原特務機關長は語る

支那側が事實無根などと不誠意なる回答をなし來る場合には、日支共同調查等の必要なく當方の證據物件を突きつけて第二の手段に出でなければならぬ

地方財政 教育費整理
三省會議開催

【東京電話】地方財政中教育費整理に關する大藏、內務、文部の三省會議第二回は卅一日午前九時より藏相官邸に開催、大藏省側からは井上藏相及び兩次官、內務側からは次田次官、小山參與官以下文部側からは中川次官以下各關係局部長出席し、左記の件につき協議をなし午後零時半散會した

一、師範學校學級數整理並に師範制度を擴充する件
（文部省で協議中につき保留）
二、師範附屬小學校整理の件
（適當に整理するに一致）
三、中等學校學級數定員任可制度緩和の件
（定員五十名を幾分增加するに一致）
四、同府縣市中等學校實業學校整理に關する件
五、中等學校教員定員制限に關する件
（教員受持ち時間を十八時間とせず二十一、二時間として定員數の制限緩和は更に文部、內務で研究し次回に附議する筈）

なほ次回は九月二日午前九時より續行することゝなつた

松平大使の 回答未だ來らず
軍縮首席全權 又復人選難に陷るか

【東京電話】政府は軍縮會議の首席全權は松平駐英大使を最適任者と認め、去る廿四日電報を以て是非共出馬さるゝやう交涉したるに對し、今なほ何等回答に接しないので氣を揉んでゐるが、大使は軍部側の反對と會議の重大性に鑑み、受諾を躊躇してゐるものゝ如く若し大使の承諾を得るに至らない場合は、首席全權は又復人選難に陷るものと認めらる

政界の巨人 濱口前首相
偲ばるゝ其偉大さ 追想せらるゝことども
（5）

◇……ライオンのニックネームの起原は前に書いた通りで、獅子の面相に對する綽名ではなかつたが、その怪偉な風格が威風堂々四邊を拂ふあたりまさしくライオンの概ではあつた、しかし美男子でもなければ別に愛嬌のある面立ちではなかつた、只謹嚴そのもので、ムツチリ屋であつたことは特異の點であつた

◇……時に謹嚴なムツチリ屋は身の禍ひをしたこともある、未だ大藏省の下積時代などは『融通の利かない男』として有名な一人に數へられた位で一般に用ひられなかつた、浮草のやうに西に南に田舍廻りの稼ぎを永くさせられたのも實にかうした故であつたのである

◇……しかし一度彼が成すべしと決意したことは勇往邁進、たゞ押し進むことにあつた、演說の勉強は前に書いたが一時が萬事それでまだ若い時は文字が下手で笑はれた位であつたのを一夏休暇を懸命に習字に打ち込んで休暇あけには驚ろかるほど上達して定評ある能筆のそしりをみごと一掃してしまつたといふことだ

◇……かつて彼が高知の母校で演說して言つた

『奮闘努力すれば大概のことは成し遂げ得るが努力なくんば何一つも出來ない』

これが濱口さんの固い信念であつたしかも彼は議に强く責任を忘れなかつた、彼の日露戰爭後漸く勃興された總裁後藤伯は濱口さんを理事に起用することに努力したものである

◇……しかるにその前桂公の立憲同志會が公の逝去と共に後藤派と加藤（高）派に勢力二分し後藤伯の脫黨を余儀なくされたとがあつた、義に强い濱口さんは私的にはその入りを欲しながら公的にさうした事情から遂に後藤伯との一致行動を斷つて利によつて動き利によつて進退することは斷然拒否したものである

◇……かうした彼の嚴正な態度は後日內閣の首班に据つてもよく發見されたところ、特に黨に堅かつたとは近くの例として貢獻國手に贈つた二萬圓の謝禮金の事でも判る、無理に押つけたその謝金は國手門下の研究財團を生み出世の中に最近うるはしい話題をつくつたものである

◇……家庭における彼は矢張りムツチリ屋ではあつたがよく笑つた得意な漢文の智識を子等に授けもした時には散步にも伴れて出たが概して無頓着で放任主義であつた家庭のこと必らずしも小事でないとしても彼には家庭を顧みるより大事があまりに多すぎたゝめ自然家庭のことには無關心にもなりがちになつたのでもあつたらう

◇……したがつて彼は飽くまでも國家を思念しつゞけた臨終にもただ黨務を案じ國家の前途を憂念ずるだけで他に意に介する何ものもなかつた

『永らくお世話になりました何事も因緣です』

の言葉を最後として巨人は從容として最後についたのであつた（をはり）

5713人 一日に生れる 我國の子供
昭和五年度人口動態 內閣統計局公表

【東京電話】內閣統計局發表＝昭和五年中の人口動態左の如し

婚姻 五〇六、六七四件 人口千に對する割合七、八六 前年實數に比し九千二百六十四件の增加割合は〇、〇四の減

離婚 五一、二五九件 人口千に對する割合〇、八〇 前年實際に比し三七件 增割合〇、〇一減

出生 總數二〇八五、一〇一人 一日平均出生數五、七一三人 前年に比し八、〇七五人增加 人口千に對する割合三二、三五 で前年より〇、六五減

死產 一一七、七三〇件 人口千に對ける割合一、八三 前年より 七八九件增 加割合は〇、〇三減

死亡 一、一七〇、八六七件 一日平均死亡 三、二〇八 前年に比し 九〇、三六一減 人口千に對する割合一八、一七 前年より 一、八七減

自然增加 九一四、二三四人 一日平均 二、五〇五人 人口千に對する割合一四、一八 前年に比し實數九八、四三六人の增 率は一、二二增

この年間の人口自然增加數は殆ど大分縣全人口に比適す、なほ朝鮮、臺灣、樺太、南洋廳、關東州、在外邦人を加へた數は左の如し

▲婚姻 五一二、一四九
▲離婚 五一、八一五
▲出生 二、二三三、三七七
▲死產 一一八、三三四
▲死亡 一、一九二、六〇八
▲自然增加 九四九、七六九

辭令（廿九日附）

任京城醫學專門學校助敎授兼本府道技師　任　明宰
任本府技師（六等）　鐵務局勤務を命ず　本府屬　隈部雅
任本府道理事官（七等）　全羅北道在勤を命ず　本府道警部　田石臣

任本府道技師（八等）　咸鏡北道在勤を命ず　本府屬　細川一利
任本府理事官（七等）　京畿道在勤を命ず
任朝鮮公立中學校敎諭（六等）　補大田公立中學校敎諭　公立中學校敎諭　東明小兵

航空往來

出發（卅一日）▲星野愛子氏（平壤へ）
到着（廿九日）▲大政吉二郎氏（大邱より）▲西畑正倫氏（同）▲方矢濱吉氏（同）▲相川米太郎（大阪より）▲大關鐵夫（福岡より）

會

▲エスペラント講習會　大山時雄氏を講師とするエス語講習會は九月一日から十五日間黃金町二丁目イロハタクシー本館で開かれるが毎日午後二時から同四時迄が婦人同七時から九時迄男女共、會費はいづれも三圓である

太平漫語

英國財界の赤字補塡難、失業保險の減額案等から、スツカリ自黨勞働黨の愛想をつかされたマツク首相も、一日內閣を投げ出して新に舉國一致內閣を組織することは出來たが、お陰で勞働黨々首としての椅子を奪はれ、前外相アーサー・ヘンダーソン氏滿場一致を以てその後釜に推薦さる▲一つ躓くと、それがその人の責任でないにしても、世人は兎角その人の過去の功績などは全然看過して仕舞つて、全部の罪を一人に背負はす嫌ひがある。藏相スノーデン氏の如きも御多聞に漏れず犧牲者となりアレだけの努力に酬ゆるに世評は『失敗』の二字を以て葬り去らうとしてゐる。舉國內閣にも再び藏相の職にはついたが、折あらば隱退せんづ氣はいが一目して看取し得られる▲米佛の折半引受けにより救英の意味で八千萬磅の新クレヂット設定に決定して、ホツト一息ついたには違ひないが、今後もこんなことを繰り返すやうでは誠に困つたものだ。大英帝國よ、果して何處へ行く▲六年度本府節約豫算は人件費には手を觸れずに然も非常に手際よく片づく。總督、總監の誠意、財務當事者の努力に感謝する▲濱口前首相の逝去に對し小坂氏から左の悼詩を寄せて來た

聞濱口前首相訃報　小坂順造
東洋人物孰雖儔　總理當年衆望收
鬼頭鐵臂銘勝闘　一去泉臺萬事休

債券相場

債券御買求の好機
目下格安＝在品豐富
來月クジ＝豫約賣取扱
簡易貸付 債券、公債擔保 低利に即時金融
○御注意…外交員出張員は一名も使用せず（各種案內書、送呈す）

回別	賣値	買値
[illegible]	[illegible]	[illegible]

右相場九月十五日迄　▲印來月くじ　○債券送料一回十三錢
京城府南大門通一丁目百廿一番地
【本店東京】日本勸業銀行構內
日本勸業證券株式會社京城支店
電話光化門九七三番　振替口座京城二九七〇番

資本金57,500,000圓
積立金65,450,000圓
京城府南大門通二丁目
第一銀行京城支店

新案登錄 ケーエンデイ グロープ付キ 瓦斯洋燈
安い費用で明るいランプ
農家各位必需品
KND リ塗ーカツラ
完全 安全
カタログ、及特別割引値段御照會は往復ハガキにて
製造元 大阪市西區サツマ堀 近藤ガスランプ
電話新町一五二一番 振替大阪四四八一二番

標準テレゴグ
電機學校講義錄
基礎講義
東京神田錦町
規則書申込次第附送

遞信地圖（昭和六年九月一日發行）
朝鮮地圖販賣元は（一覽表進呈）
小林又七朝鮮地圖部

土木科・建築科＝生徒募集
願書受付九月十日マデ 九月十一日新學期開始
●修業三ケ年●入學資格高小卒●二年一期以上學力に應じ編入
東京市外大崎町桐ケ谷（電話高輪六三七〇番）
攻玉社工學校

ぢ 痔疾 肛門病
野崎肛門醫院
京城府岡崎町七番地（消防組前）
（入院隨意）
電話龍山九九五番

香のよい效力強大の 臭氣止香精
ローチエ液 小二十五錢 大六十錢
便所の臭氣は一滴にて即時一掃
ローチエ香料 會社代理店 京城府黃金町 東華洋行
（食料品店ニテ販賣ス）

社説

警察功勞者の叙勳
社會生活と警察官

内務省警保局では内閣賞勳局と協議の上、功績顯著なる警察官に對して叙勳の道を開くことに決定したと傳へられる。しかして最初に功勞叙勳の光榮に浴するものは共產黨檢擧の殊勳者たる大阪府の特高警部であらうといはれるが、民衆保護の勇者が、軍人同樣に國家的にその功勞を録せられ國民の前に表彰されるといふ事は當然過ぎるほど當然の事であつて、聊か遲きに失するの憾みあるにせよ、何人もその至當の施設たるを認めざるを得ないであらう。われ等は警察官中には、隱れたる殊勳者の少からざるべきを信ずるもので、從つて之れが論功行賞は愼重にして且公平ならんことを希望したいと思ふ。一方、兼て調査中であつた巡査分限令制定の件も、既にその成案を得、一般行政官の身分保證案と共に近く閣議に提出の上、勅令を以て實施されることになつたのは、警察官諸君のために、共に甚だ慶すべき福音と言はねばならぬ。

◇

民衆が警察官を怖れ、侮り、嫌ひ、甚だしきは之を侮辱した時代は既に過ぎ去つた筈である。軍人同樣に、尊敬し信頼すべきものであるといふ事が廣く一般に諒解せられて居る筈である。時代は『傲慢横柄』から『親切懇篤』にまで警察官の素質を改めた筈である。軍人に軍人精神あるが如く、警察官にも、警察精神が既に十分涵養された筈である。この『筈』は警察官に對する國家的待遇の改善を要求するものでなくてはならぬ。今日の如き赤字恐怖時代において、物質的待遇の向上を求むるのは甚だ面白くない、又、斯樣な要求が國民の側からでなく、警察官の側から起り來るが如きは感心せざる事であるが、國民としては、民衆保護のための警察官の勇氣、忍耐、犧牲を無視してはならない。惡と戰ひ罪と戰ふ場合における警察官の悲壯なる犧牲に對して、國民の態度は聊か冷淡に失するの嫌ひなきを得るか、われ等は此點を遺憾に思ふ。社會平和のために、兇となり、鬪となり、斃となる勇者に對して國家がこれに酬ゆるは當然の事と言はねばならぬ。

◇

同時に、われ等は、國家社會のために芟除せざるべからざる荊棘が、甚だ多く警察官の眼前に横はつてゐると思ふ。思想問題を背景とする不逞團の潜行的蠢動の如きはその最大なるものであるが警察網が密なれば、密なるほど、これに從つて犯罪が巧妙に行はれしかして罪人が警察の眼をくらますとは、直に社會生活の平和を脅威する。朝鮮においては最近例の二萬圓事件をはじめとし釜山の女中殺し、元山の人妻殺し等々の戰慄すべき大罪の正體が模糊として明白ならず、世人をして痒い處に手が屆かず、一種の不安を感ぜしめて居るが、斯樣な實例は、内地には枚擧する煩に堪へざるほど澤山ある。殺人の斷罪を受けて服役十年の後、眞犯人が現はれ司法官の責任問題を起した實例もある。斯るは何れの國にも免れぬ事であり、日本の警察制度が他の先進國に比し遜色なきは、われ等の認むるに躊躇せざる處であるが、猶警察精神の涵養と共に、研究を重ね訓練を加ふる餘地が大にあると思ふ。特に朝鮮は、警察官の一層の努力を必要とする幾多の理由がある。われ等は内務省が警察官叙勳を實施せんとするとに全幅の贊意を表すると共に、警察官諸君に對し一層奮勇奉公の警察精神を發揮せんことを希望する。

若槻首相自ら陣頭に立つ
近づいた地方選擧
政府與黨の對策準備

【東京電話】來る九月廿一日の鳥取を皮切りに廿四日の群馬を最後として全國二府三十七縣に亙る府縣會議員選擧は國民の現内閣に對する最初の信任投票として今後の政局推移に極めて重大なる關係を齎すので、政府與黨側は改選期を間近に控へて頗る緊張し九月五日から若槻首相自ら陣頭に立ち北陸、東海兩大會出席をはじめとし政府與黨は擧つて必勝を期すべく策戰を凝らしてゐるが、殊に若槻首相は中旬第一次遊説後官邸において閣僚と黨幹部の聯合協議會を開き、地方政戰に臨む最後の準備對策を協議することゝなつてゐる

四萬に上る農業團體
不況打開のために
統制の緊要を叫ばる

【東京電話】農村不況打開策として農村の負債整理、農家の負擔輕減を斷行する事は刻下の急務として農林省はじめ關係省等でもその具體的方法につき研究を重ねてゐるが町田農相は現下農村における產業關係の諸團體は極めて多種多樣に上りこれに納付する公課は可成りな負擔となつてゐるのでこの種團體の統制を行ひ、經費を節減せしむる必要ありとし、本年度内に農林省議會を設け農業團體統制に關し調査研究を行ふ事となつたが、現在全國に散在するこの團體は總數三萬六千百八十八に達し、これが總經費は八千二百二十五萬圓の多額を示してゐる、即ちその内譯は次の如くである

▲農會總數一二、一七一、經費三、二〇四、〇〇〇圓、内譯―市町村農會一一、五六二組合、郡農會五六〇組合、道府縣農會四七、帝國組合一
▲產業組合總數一四、〇四七組合同中央金庫出資總額三、〇七〇、〇〇〇圓
▲農業倉庫總數二、六九六
▲養蠶組合總數二〇三組合、▲蠶糸同業組合四五五、同聯合會三三組合、中央會一
▲畜產組合五九二組合、同聯合會四二、總經費一、〇三一、〇〇〇圓
▲水產會三七一、總經費二〇三、〇〇〇圓
▲漁業組合三、八七〇組合、同聯合會四八
▲水產組合四六、總經費八〇
▲森林組合一、〇四一組合
▲重要物產同業組合 農業に關するもの五四七組合、經費三三九、〇〇〇圓、水產に關するもの二三、經費一六、〇〇〇圓、林業に關するもの一六八組合、經費一六八、〇〇〇圓

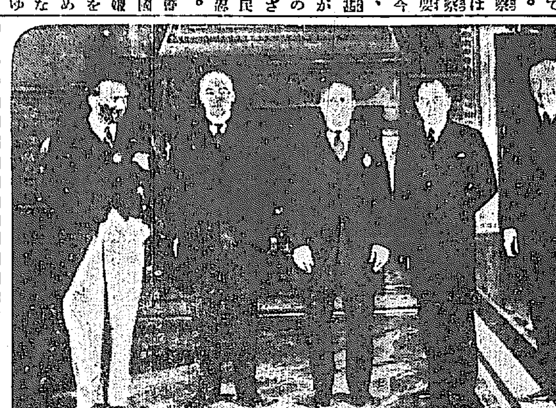

羅馬訪問の獨首相と外相

去る八月七日ドイツ首相ブリユーニング氏はクルチウス外相とドイツの財政問題、賠償問題等についてイタリーの諒解を求むべくローマにムツソリーニ氏を訪問した（寫眞は首相官邸にて——左よりグランヂ伊太利外相、ブリユーニング獨首相、ムツソリーニ伊國首相、クルチウス獨外相、駐伊獨大使）

神社に關する感想談（六）
池田警務局長講演

（朝鮮神職會における『神道夏季講座』においてなされた池田警務局長の神社に關する感想談なる科外講話の速記——）

そこで約一ヶ月間前から伊勢の方に參つてをりまして、準備萬端を神社局長として或は造神宮副使として私は一切の事務を司つてやつてをつたのでありますが、いよ〳〵御遷宮が近づきまするといふと神宮の方では百七十名近くの奉仕者が永い人は五日間參籠を勵行し、短い人でも三日間參籠を勵行すると いつたやうなことで、心身を淨めるためにあの廣い齋館の中に參籠をいたして身を淨め、心を淨めた譯であります。

この式に供奉する濱口總理大臣安達內務大臣等もほとんど三日ばかり前に伊勢の方に參りましたのですが、ほとんどどこにも出ないで宿に引つ籠つて身を愼んでをりました。當日は早くから齋館に參りまして身を淨め心を淨めたのであります。式のこと等については皆樣は御存じになつてゐる方もありまするし、書類等で御覽になつた方もありまするので、これも省略しておきまするが、たゞ話しの順序として極く簡單なことだけを申上げます。

午後一時にわれ〳〵は齋館に入りまして、さうして午後六時近くになりますとだん〳〵と暗くなりまして提灯をともす時刻になりますので、六時にあの齋館から祭主宮大宮司以下神宮等百六十余名陛下の勅使として九條掌典長以下のものが出ます。それから直接供奉としまして總理大臣以下約十人が出まして、この前後を一箇大隊の步兵隊が護衛をしてまゐります。それで六時に齋館をズツト出まして行列に加りましてさうして內宮の陛下の御敷地の東、詰り御殿のそれ〴〵の位置に着いた譯でありますが、最初一般の奉拜者はこの內宮の階段の下の方に棧敷をつくりまして、棧敷に約六千人ばかり坐りまして、それから各官廳の代表者、山本大勳位以下約二百名は大禮服若くは正裝でお方がいつも參拜をしまする御門外のところに腰掛け、參列すると、それから勅使並に神宮側のものは最初は外垣御門の中から內垣御門の間の廣い間に棧敷を占めて坐り、われ〳〵は東の方に坐りました。さうしてあの廣い御門の前に三箇所に松明をあかく〳〵と焚いて——丁度その日は雨が朝からズツト降つてをりまして、午後六時參進する時分には雨が小降になつて、如何にもあの千古の老いたる杉の木立の間に明りがちよいく〳〵見えまして、しかも闇夜でありますから全く靜寂の氣が漲つて居るかのやうに感じたのであります。

この前庭における御儀式が濟みまするといふと社宮側のもの、それから勅使はズツト奧の御殿の方に入つて參ります。われ〳〵は內側門の東の方に、西に向いて丁度七時半頃からそこに立つたのであります。

頽勢にある全鮮の書堂
……統計は斯く語る

昔つては唯一の初等教育機關として重要な役割を擔任してゐた書堂は時代の推移と共に普通學校におされ漸次その影を薄めて行くが、それでもなほ

京畿	九五三
忠北	四五六
忠南	五七一
全北	五八〇
全南	七七三
慶北	五三七
慶南	一、二九〇
黄海	一、四〇〇
平南	一、一三一
平北	一、二六四
江原	一、二一七
咸南	六一九
咸北	二四五

合計一萬三十六ケ所といふ數を迎し、生徒數十五萬人に及んで依然として固き傳統の殼を破り得ず立て籠つてゐるが、しかし明治四十四年の一萬六千五百四十ケ所といふに比較すれば

＝流石＝

時代を無視したこれ等『超然として遺されたもの』の哀しき運命に轉た感慨深いものがないではない。書堂の取締については去る大正七年書堂規則を發布され從來の漢學一點張りの外に國語算術を取入れて幾分時代の新味を加ふることゝなつたがしかし到底テムポの早い世の動きに伴ふべくもなく、一方急速に普及した普通學校に壓倒され大正九年を絶頂として漸次沒落の過程を辿りつゝあるので、曾ては文化の殿堂を支配した光輝ある歴史を持つ書堂も早晩その影を沒してしまふものと見られてゐる。大正九年前は急激に昂められた朝鮮人子弟の向學熱と普通學校の普及步調が整はず、民傳統を重んずる民心の書堂に對する一種の愛着心が容易に改められなかつた等の關係で年々增加の傾向を辿り、大正九年度末において

＝實に＝

書堂數二萬五千四百八十二ケ所生徒數二十九萬二千六百二十五人に達したが、爾來いはゆる『一面一校主義』に基づく普通學校の增設進捗、民衆の時代への理解增進等に基因して書堂は漸く遠ざけられ、從つて書堂數も減少しまさに落日の觀あらしむるに至つたものである。書堂が全盛を極めた併合直後の明治四十四年の統計によれば普通學校生徒一〇〇〇に對して書堂生徒數は實に四倍半の四三七、二に達してゐたが昭和五年度末は僅に三六、六に減じてゐる

鹽販賣成績
前年より增加

專賣局所管新義州外七ヶ所の七月中における鹽販賣成績は合計數量二千三百一萬千五百七斤價格十六萬四千八百余圓で、前年同月に比し數量において七百四十萬五千四百六十一斤金額において四萬二千余圓の增加を示してゐる、因みに本年四月より七月までの累計總高は一億七千八百十二萬三千八百十一斤價格百四十一萬四千五百余圓で、前年同期に比し七千百七十七萬四千六十二斤五十五萬二千百余圓の增加である

年金恩給支拂

全鮮の郵便局所で七月中に支拂をなした年金恩給および扶助料は百十四萬九千二百四十九圓であつてその受給者數は一萬二千七百五十五人であり、一人當受給高は九十四圓となつてゐるが、これを前年の同期に比較すると口數において一割二分三厘金額は九分九厘の何れも增加を示してゐる

通話區域擴張

仁川と江原道の高城間および平南成川と黄海道兼二浦、沙里院間は從來何れも電話連絡の途がなかつたため通話區域外であつた爲め今回遞信局では通話區域を擴張していづれも通話をなし得る事となり廿六日から實施された

小包郵便
出港稅を課した

七月中京城郵便局において出港稅を課せられた小包郵便物は個數百廿四個その稅額二百四十九圓卅二錢にしてこれを前年同期に比すれば個數二割一分稅額六割共に增加してゐる

國際聯盟通常總會議題（上）
九月七日より開催

國際聯盟理事會議長アーサー・ヘンダーソン氏（英國外相）は去る五月二十日附を以て、國際聯盟第十二回總會を來る九月七日（月）午前十時半よりゼネヴアに開催する旨を發表し、聯盟各國政府に招請狀を發した。

總會は昨年と同じくゼネヴアの市聯盟會堂に開かるべく、日本政府は駐佛大使芳澤謙吉氏、駐白大使佐藤尚武氏、駐スエーデン公使武者小路公共子爵を正代表に、駐ギリシヤ公使川島信太郎氏、國際聯盟帝國事務局長澤田節藏公使、國際聯盟帝國事務局次長伊藤述史氏を副代表に任命した。

本年の總會においては明年二月に開催の一般軍備縮小會議、世界經濟不況、ヨーロッパ聯合、中華民國に對する聯盟の協力の問題等につき重大なる聲明乃至討議が行はれ、世界の視聽を集めるであらう。目下假決定の議題は次の通りであるが、會議までにはなほ若干の新議題が追加される筈である。

第十二回聯盟總會の假議題

一、役員の選擧、委員會の任命及び議題採擇

（イ）全權委任狀審查委員會の選擧

（ロ）總會議長の選擧

（ハ）議事日程の審查及び採擇

（ニ）各種問題附託の六委員會の設立及右委員會議長の選擧

第一委員會＝法律問題

第二委員會＝經濟、交通、保健等專門機關の諸問題

第三委員會＝軍縮問題

第四委員會＝行政及び豫算問題

第五委員會＝社會人道問題

第六委員會＝政治問題

（ホ）副議長六名の選擧

二、前回の總會以後における聯盟の事業に關する報告

聯盟事務總長は前回總會以後五月三十一日迄の事業報告を作成し、七月一日に發表する。次で六、七月兩月分の追加報告を作成して總會開會と同時に配布する。これ等の二報告は總會の一般討議の基礎となり、各國代表はこれに基いて意見を述べるのである。

三、三非常任理事國の選擧

一九二六年九月の第七回聯盟總會の採擇せる非常任理事選擧規則に依り非常任理事國九ヶ國は毎年三ケ國宛改選せられる。本總會においては一九二八年九月に選擧せられたるスペイン、ペルシア、ヴエネヅエラの三ケ國が任期滿了するので、これが補充の爲め三ケ國が選ばれる。しかしスペインは一九二八年九月十日再選資格要求の提議をなし總會はこれを可決したので、同國は引續き在任し得る可能性を有してゐる

A聯盟總會の決議により提起される問題（上）

一、法律問題

四、國際法典編纂

前回の聯盟總會は本問題の審議を次回總會に延期し、各國政府に對し一九三二年の總會迄に意見を具申すべきことを求めた。

五、國際聯盟主催の下に商議されたる一般條約の場合に從ふ準備的手續

前回の總會は一九三〇年十月三日の決議で定められたる規則を各國政府並に聯盟專門機關より受理せる意見に基いて修正すべきや否やを本總會に委託した。

六、國際聯盟規約を不戰條約と調和せしむる修正

前回の總會は本問題研究方の爲め第一委員會小委員會のなせる提案、聯盟國の提出せる意見を審議する。

七、常設國際司法裁判所をして諸國家により設けられたる仲裁裁判所の控訴審たらしむるフインランド政府の提案

前回總會は本提案研究のために設けられたる法律專門家委員會報告の審議を本回總會まで延期した。

二、豫算及び行政問題

八、國際聯盟事務局、國際勞働局及び國際司法裁判所の組織

（イ）聯盟事務局、國際勞働局及び國際司法裁判所書記局の組織に關する若干問題研究のため任命せられたる委員會の報告

（ロ）前回總會により延期されたる問題

九、會計監督委員會委員二名の選擧

三、社會問題

一〇、刑務行政

前回總會は刑務所國際委員會作成の囚人取扱規則に關する報告を本總會に提出することを聯盟事務總長に要求した

公債と信用
紐育の公債相場

（聯合）公債の相場はその國の信用を反映する——これはわかりきつた教科書的事實である

ドイツの恐慌、イギリスのゴタゴタ——世界經濟は急角度に動いて行つた。公債の上に現れたイギリス、ドイツそして日本の信用はどうか

イギリス

イギリスの五分半利付米貨公債は堅實な步みをつゞけてゐる、下がつても額面の百ドルを割つてはゐない

『財界の根底は從來考へられてゐたところより遙に良好である』とマツクミラン委員會が報告したやうに、イギリスの財政的生命はまだ〳〵危ぶまれる程のものではあるまい

ドイツ

次ぎにドイツの五分半利付賠償公債を見ると、三月頃の高値に比べ、二十三ドル以上も低落してゐる額面百ドルの漸く六割にしかあたらない譯である。この原因は勿論ドイツの財政難と金融恐慌、それからあまり好望でない前途觀によるのである

日本はどうか

日本の五分半利付新米貨公債は、こゝ一兩月非常に手堅い。一月初めから見ると六ドル近く高がつてゐる。これは日本政府の信用が高まつた爲めではなく、日本人が買ふてゐる爲めである。外貨公債は內國債に比し利廻りがよい。又內地では國に對し所得稅を課するなどといふ噂が出たりする。日本の銀行や資本家としては安全有利な外貨公債に投資するのは無理もない。これが日本外貨公債の高い原因である

都市會社人事

東拓の傍系會社として目下拓務省に認可申請中の朝鮮都市經營會社には幹務支配人を置き外に屆員數二名位を置いて極めて消極的に經營することになつてゐるが專務は支店長若くは次長級に兼務せしめ書記級より支配人を選任する模樣である

長項里に寄港
鮮航同盟の船が冬期だけ

鮮航同盟會では京南鐵道の全通により同沿線奧地の鮮米が自然終端驛たる長項里に出廻る樣になるので、冬期出廻期には群山より長項里に臨時に配船することに略々內定したが長項里港は河底が淺い上に流水が早いので、寄港には種々困難な點があるため定期寄港するに付き淺艀共同を要する由である

專賣局小異動

專賣局經理主任副事務官中山米太郎氏は九月一日より京城專賣支局庶務課長に榮轉、その後任に副事務官秋原國藏氏が榮轉した

◇株式◇

大株短期引跡

大新	七十二圓九	（十錢高）
鐘新	八十三圓三	（上錢高）
日產新	十九圓九	（不變）
東新	百卅四圓六	（卅錢高）

◇期米◇

各地期米納會

▲古屋二一、五七▲金澤二〇、八〇▲熊本一九、二〇

ミツワ文庫

◇チタニウムを主劑に特殊成分を配合したる

サーワ白粉は絶對に鉛氣を含まず

「而も含鉛白粉と同樣にノビツキ濃淡思ひのまゝ」

ツキとノビの、含鉛白粉と申しますものは、有害な炭酸鉛で作つたものでありまして、如何してこの有害な含鉛白粉の鉛毒が人體に入るかと申しますと、この鉛は最も酸性の力が強いものですから、常溫より高い三十七度と云ふ皮膚の上に塗れば、人間の體內の脂肪（有機酸）と化合せんとして、毛孔から體內に潛入つて行くのであります。從つて皮膚に「ツキ」のよき「ノビ」のきくだけ鉛毒は遠慮なく侵入するのであります。

「體内に侵入し死に迄至る」

それで體内に侵入した鉛毒は、人體に如何なる害を起すかと申しますと、まづ食物が不味くなり、顔色が惡くなり、手が震へて來て、終には中毒の樣になり、足や手の動きが惡く、頭が痛み出し、病勢が進んでは、痙攣の樣になる事もあります。鉛毒で死亡した人體を解剖して見ますと、人體を侵した鉛は脊髓の中に一番多く、肝臟、腎と云ふ順序に貯へられて居ります。如何に恐るべきかゞわかります。殊に、最も恐しいのは、母親が含鉛白粉を使用するために、乳幼兒の鉛毒に犯されて、その死亡することであります。

「サーワ白粉の内容は鉛と共存を許さず」

サーワ白粉の內容は、二酸化チタニウムを主劑として、創製されたもので、絶對に鉛と共存しない物質でありますから、微塵程も、鉛分を含んでゐないことが證明できます。しかも、多年の研究と實際の試驗とを重ねました結果、完全に純粹無鉛でありながら、「ツキ」と「ノビ」のよいことを特徴の第一とするものでございまして、水脚毛でも伸ばす程、生々と冴えた化粧榮えする白粉で、その上に一度仕上げた化粧振は、斑にならず汗に濡れても、時間が經つに從ひまして、化粧崩れがしない許りでなく、ますます冴えてまゐります。

白粉をぢかにつけましても、肌膚を傷ふ心配がありません。ですから、薄化粧してお寢みになりましても、肌膚を荒す心配がない許りでなく、朝起きがけに、お顔をお洗ひになりましても、後が極めて簡單に、おみじまひが出來ますから

「初めて出來た眞の美しさ」

また、いかに濃化粧をしましても、斷じて白粉燒けがいたしませんから、決して生地を荒しません。殊に、一般御化粧の場合に、まづ最初に、ミツワ石鹼で肌膚を洗ひまして、手拭で拭いて、サーワ白粉を極少量を兩方の掌で伸して、よく伸したところで、その掌で顔をよく撫で、その後で、顔面を撫でます。そこで、手をよく洗ひまして、白粉をハケ又は手先で、おつけになりますと、大變よくつきまして、永持致します。この白粉は荒れることが、ありませんから、重寶でございます。それにこの白粉は分子が極めて微細ですから、肌膚毛も詰めませんし、紫外線を吸收しますから、日焼がいたしません。海水浴用に、もつとも適當でございます。また、いかなる溫泉場で御使用になりましても、變色したり、變質したりすることがございません。

サーワ白粉は、乾きましても、清淨な水で溶きますれば、もとの通りになりますから、無駄がありません。

「寫眞は特に美しく」

最後に、サーワ白粉の化粧振の冴えますことの實例としまして、他のお化粧をなさいましたときのお寫眞と、サーワ白粉のお化粧の時の御寫眞とをお見比べになりますれば、いかに、サーワ白粉でのお化粧が、クッキリと鮮であるかゞ即座におわかりになりますから、ぜひ、一度お試し下さいませ。

三木元子女史談

サーワ化學研究所に於きまして多年苦心研究の結果、二酸化チタニウムを主劑として、これに特殊の成分を配合しました、絕對無鉛のサーワ白粉を創製致しましたが、幸に醫學界、實業界、俳優界、花柳界に御贔屓に與つて、化粧界空前の好評を受けまして、大變に御賞讚を賜りましたことは、喜びと嬉しさに堪へぬ所でございます。尚、各方面名門、各貴婦人方の御後援を賜りまして居ります所、尚一層廣く普及される樣にと、國產愛用協會の御本會長、同聯合理事の御盡力を得まして御推薦に預りました結果、今般ミツワ石鹼本舖、丸見屋商店から弘く發賣していたゞくことになりましたので、今後は何卒倍舊御愛用の程を與々もお願ひ申し上げます。

◎ミツワ石鹼で整へた肌 膚に初めて生る 化粧の美しさ

きはめて簡單に、容易に、速に、思ひのまゝの美しさに出來るお化粧が、サーワ白粉によつて、實現されましたが、これは近代人の要求にピッタリ適つた理想の化粧料である事は、申すまでもありません。

しかし、いかに理想の化粧料が出來ましても、美しさを充分發揮させます土台となる、顔の地肌のお手入れを、おろそかになさいましては、何にもなりますまい、まづ肝心の石鹼の撰擇をして、よく地肌を整へて、それから、お化粧をなさいますことが肝要でございます。よろしくない石鹼をお用ひになりますと、

◇石鹼分が殘つて ◇ヌラヌラしたり ◇かさかさしたり

石鹼分が後に殘つて、皮膚が荒れて、かさかさになつたり、また、いつまでも、ぬらぬらしたりすることがありますが、ミツワ石鹼は、用つた後に綺麗に石鹼分が殘ることがなく、サラリと落ちますから、朝夕洗顔入浴の都度、これをお用ひになりますと、皮膚が柔軟に且滑澤になつて、はじめて、サーワ白粉を用つたお化粧が、生彩を發揮して、生きてきあります。

◇被覆力が強く ◇普通白粉の半量以下 ◇の少量で充分

殊に、サーワ白粉は被覆力が強く、普通白粉の半量以下の少量で、思ひのまゝのお化粧が出來ます。且汗のために化粧崩れのしないのは勿論、入浴をしましても、長時間にわたつて、うつくしい化粧振をたもちます。用へば用ふほど、皮膚をとゝのへ、肌理をこまかに、地肌の色までもうつくしく、ニキビや汗疵をふせぎます。純粹無鉛でありますから、硫黃分の強い溫泉に入浴しましても、變色、變質の氣遣ひもございません。

◇嚴密なる檢討 ◇各所の試驗濟

この純國產二酸化チタニウム主料無鉛サーワ白粉の發明が完成されましてから、實際の化粧料としまして、試驗されますこと一箇年有半、その間、內務省東京衞生試驗所の御檢定をはじめ、權威ある醫學界の御證明、小兒科病院長の御推獎、御後援を得、一般には、貴顕、名流、貴婦人の御愛用をたまはり、大日本優生協會の推獎さるゝところとなり、日本俳優學校の專用となり、第三回化學工業博覽會には優良賞を授與せられました。

サーワ固煉白粉	白色・肌色	各六十錢
サーワ煉白粉	白色・肌色	各三十五錢
サーワ水白粉	白色・肌色・濃肌色	各五十錢
サーワ粉白粉	白色・肌色・濃肌色	各四十錢

市川松蔦丈談

サーワ白粉はお化粧の生命でございます
ツキもノビも含鉛白粉と同樣に
ムラにならず
上品にうつくしく
自由にお化粧が出來ます
私はこの白粉で出來る女らしい女の舞臺化粧に滿足致して居ります

時計蓄音器修理の改善
時計修理　蓄音器修理
時計修理用新式機械付旋盤レース御使用致します
右機械により分工作は完全に修理が出來ます
京城府本町二丁目 村木時計店 電話本局四七一・四七二

社員招聘
外務社員 勤務地 京城府內及道內各地 年齡廿五歲以上
官公署勤務經驗者又ハ教育者ニシテ保險界ニ經驗アル者ヲ歡迎ス 履歷書添附アレ採否通知ス
京城府南大門通二丁目 日本生命支店

澁谷齒科 南大門通五丁目

刑務所作業請負 家具製作直賣 佐伯家具店 京城府本町一丁目一本ビル 電話本局二三七四番

安田銀行 京城支店

新案特許 金網入襖 製造販賣 若草町 鶴表具店 電話本局四三二六番

白米に限る
總督府令檢査で 味の良いのは生れた糀から!?
合資會社 加藤精米所

內科、外科、性病科 產婦人科、小兒科
櫻島醫院 京城府旭町二丁目 電話本局二三二三番
全三坂通分院
院長 醫學士 櫻島成高
副院長 女子醫學士 同 重子

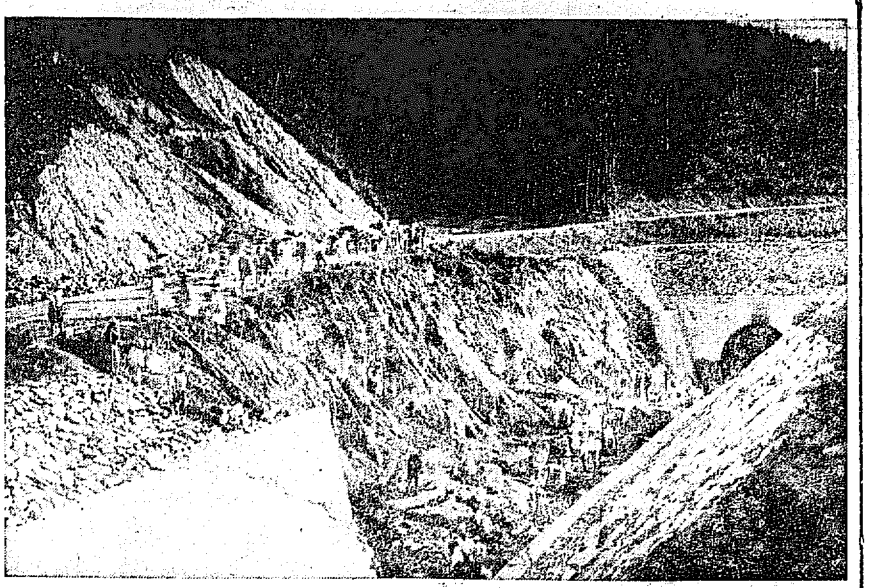

咸南會山盤盆間の水害現場

慶尚南道

穀商側の態度は強硬
鮮航會側も結束を固む
今の處妥協點なし

鮮航會プールを脫退した釜山穀商組合の今後は各方面より重大視されてゐるが四日開催される聯合會において一應有賀會長より鮮航の勞をとるものと觀測されてゐるが穀商側の態度はいよ／＼強硬を傳へられ鮮航會側もまた結束を固めて釜山側が依然として態度を替へない以上釜山寄航を見合はすも敢て辭せぬ氣勢を示してゐるので双方の妥協點は現在のところ全く見込みがなく今暫くの時日を經過せぬ限り殆んど不可能の狀態であるが一部には租版鮮航の就航が豫定の如く動かぬため內地向きの鮮米移出は頗る圓滑を缺き殊に同じ米穀組合員でも小賣米にて內地取引を生命とする當業者間には租出し鮮航の便宜を缺き何れも持米として倉積みとする者多き事に陷り若し同問題の解決が好轉せぬ限り頗る難きて組合を脫退する當業者が續出する結果に到達するのではないかといはれてゐる（釜山）

東萊溫泉
湯元統制
邑民大會で斷行を決議

東萊溫泉の移管問題に關しさきに慶南道知事が打切りの聲明を公表して刺戟された東萊邑民は泉源統制のため邑民大會を廿九日午後開催し善後策について協議したが邑民有志五百名會合し尹相直氏の開會の辭に次いで常山文三、金友三両氏より泉源統制についての說明および今日までの經過報告があり邑民一致の意見として左の決議を行ひこれを東萊邑に提出することに決定した

決議文

昨冬以來紛糾を極めたる湯元問題を解決し溫泉地の繁榮を促進せしめんがためこの際邑において溫泉井の掘鑿を得湯元統制を斷行する事

右決議す

意見書

右決議文を受理した東萊邑では邑民大會に引續き午後四時三十分より邑事務所にて邑議員會を開き大要左の如き意見書を發表した

東萊溫泉地として紛糾を極めたる溫泉湯元問題を解決し溫泉水道の設備完了を樹立せんが爲め此の際邑において溫泉井の綜合的掘鑿權を得多年地方民の渴望たる湯元統制を斷行し以つて湯の配合を圓滑ならしめ然る後市街計畫上に必要の施設を實行し統制ある溫泉經營に當りたし此の目的を遂行せんがため鐵道局に對し現在溫泉場における鐵道用地の全部又は一部の讓渡をも併せて努力するを要す

郡廳移轉を叫ぶ
咸安郡の郡民大會

咸安における郡廳移轉問題は、移轉側の希望が容れられずに、咸安邑內の鄕廳舍跡に改築する事に決定した事から移轉側の猛烈する處となり、二十八日午後二時から咸安鄕校の廳堂において郡民大會を開催して大に氣勢を揚げるその主張する點は利便の點からであつてかうした機會に郡民の大多數が希望してゐる處の最も適當な地域に移轉すべきであるといふのであるそしてこの問題は郡廳の改築必要生じて以來の懸案であつて十月の見る處、驛附近に移轉されるものと殆んど確定的に考へられてゐたもので、今度の決定は餘りに意外であるといふにある。猶咸安郡十一ヶ面の中八ヶ面の面長以下二十名苑の代表者を出して陳情されてゐたもので移轉に對しては大いに自信を持つてゐたものらしく、全郡民を無視した措置である、と大いに主張しつゝあるが、なにしろすでに工事入札も終つた程で反對の效果は疑問であるがその成行は附近の者に取つては大いに注目されてゐる。郡民大會では左の決議文を作製し猶期成會長に咸安陳情長丹生熊藏氏、副會長に李能燮氏その他の役員を決定した

決議文

一、本大會は郡政一般の發展と郡民全體の福利のため咸安郡廳舍新築を適當に移轉するを至極當然と認め皆滿場決行し郡民全體の徹定的期成を期し最後まで抗爭す

一、本決議の目的を斷行するために郡民全體の意志により咸安郡廳舍移轉期成會を組織し本會一切の行動を積極的に支持す

右決議す

八月二十八日 咸安郡民大會

荷主座談會

釜山驛では廿七日午後第一回の荷主懇談會を鐵道ホテルにて開催したが荷主側よりは二十七名の各同業組合の代表者と自如朝運支店長以下中野鐵道事務所長ほか鐵道關係者七名および商工會議所より上田理事も參加して忌憚なき意見の交換を行ひ

一、運送店合同に關する成行如何
一、湖南線行の貨物が到着遅れにて同業者の當惑する事實
一、車扱貨物の內地は十五トンなるに比し且つ低い朝鮮にて三十トン適用を引下の件
一、荷主に對しバスの運行要望
一、石油の裸積を認めること

その他の事項について荷主と鐵道關係者との間に意見を交換し午後四時散したがこの種の會合は年四回開催の筈にて次回は十一月商工會議所にて開くとになつた（釜山）

警官療養所
東萊か海雲臺に新設

道民保安の第一線に起つて活動する慶南警察官のために療養所を設置することは數年前よりの懸案となつてゐたが警察部では痛切にその必要をみとめ目下經費および療養所設置の位置等について秘密裡に調査中であるが東萊若くは海雲臺溫泉が地理的にも氣候風土の點よりも有望視されてゐる、若しこれが實現すれば山間部地方に駐在する警察官が病のため鄕里若くは內地へ引上げて療養する不便がこの後取除かれることゝなるので好評である（釜山）

釜山署捷つ

二十七日午後から開催された慶南有段者對警道局道征軍との柔道試合は敎士村上六段審判のもとに舉行され試合は緊頭より火の出る如き接戰となり釜山軍は主將前田二段以下四名を殘して大捷した（釜山）

馬山雜俎

◇馬山旅行倶樂部の役員會が廿八日午後七時から月の浦海水浴場で開き、九月は金剛山に、十月は海印寺に旅行會を催す事を決定した

◇馬山における第一回南鮮水上競技大會は去る廿六日颱風のため中止となり卅日更に開催したが各地方の參加多數あり百餘名の海の猛者共が出場、競泳以上の盛會となり南鮮の水泳界のために一の[illegible]を開いた

咸鏡南道

兩巡査の獻身的殊動
利原郡の大洪水に際して
◇—部落民感激す

去る廿六、七日夜來の暴風雨の爲め遮湖驛附近のトンネル築堤七米余は一大濁流と共に鐵道線路上に崩壞し列車運轉を不能ならしめ、その竹山川は一丈二尺の大增水で見る／＼一面泥海と化し南面角巨里の二百六十余戶集團部落は濁水の見舞ふ所となり浸水家屋の多數を出さんとするや血迷ひ出して泣き叫ぶ婦女子は阿鼻叫喚に目もあてられずこれに反して二百餘名の猛り狂ふた部落民は破壞器具を手んでに持ち出し防水堤形をなす鐵道線路の破壞へ／＼と盲進しあはや一大事を出來せんとする矢先遮湖を物ともせず防水巡察中の曾山駐在所溝巻首席土井次席の兩巡査は身の危險をも打ち忘れ交通機關の保全と民衆救助のため官服を脫ぎ捨てゝると見るや、他人の制止もきかばこそ見るも恐ろしき濁水激浪に身をおどらし拔き手を切つき泳ぎ渡り狂暴の群衆を抑制すると共に線路の一部に排水溝を切り開きて排水の非常手段を講じ人命家屋線路の保全を期したため線路保全は勿論浸水家屋は僅か三十餘戶のみにて人命をも全うした若し兩氏の非常手段なからんか二百餘戶の部落は全滅し人命を失ふこと幾何なるを知らず又理性の判斷を失へる部落民は無謀なる線路を破壞せんか同くだに恐ろしき鐵道事故の生ずるは火を見るより明らかなことで兩巡査の犧牲的行爲は水害中の美事といふべく鐵道保線區及び、部落民は感激し何らかの形式により兩氏の行爲を表彰すべく協議してゐる（北青）

貯水は豐富
心配は無用
興南副面長視察談

興南面石副面長は過日松興里發電所および東上面、貯水地水路方面を視察旨張中二十八日歸興して語る（興南）

八月十六日頃の貯水池取入口の貯水水深は昨年に比して約八尺減であるが、十九、二十日の降雨は七〇ミリ以上有り水深二十一尺を示してゐるなほその後の降雨により一日平均約十二尺の增水を見、目下の水深四十八尺以上を示してゐるが更に今秋來るべき降雨により朝鮮會社使用の電力量には何等影響なく先般來需要間傳へられた如き貯水量不足とか水路途中の濁水とかの惡宣傳の如き事は一切なく我々興南に住める者の意を強くして差支ない

興鮮學校昇格

咸州郡川西面私立興鮮學校の公立昇格は廿八日附認可川西公立普通學校として九月中には開校の筈である（咸興）

赤玉カフェー開業

興南天機里萬見に新築工事中の赤玉カフェーはいよ／＼完成二十九日興南有志各方面を招待披露宴を開いた（興南）

平安南道

全鮮的統一を希望
朝鮮の兵備充實につき
內田期成會長語る

朝鮮兵備充實西鮮期成會長內田錄雄氏は朝鮮兵備充實問題について西鮮期成會が各地の同期成會と協力して目的の達成を期すべく努力せんとしてゐるが同氏は語る（平壤）

朝鮮の兵備充實問題に就ては今更その必要を說くまでもないことゝ思ふがこれが充實を希望する向が全鮮的でありながら期成會は各地にあり何か地方的緊策の一としてこの兵備充實の聲を大にしつゝあるかの如く誤解される處がありはせぬかとさへ思はれる現下の狀態に鑑み私はこの際この運動が全鮮的統一を希望するそれに就いては各地の期成會と交渉せねばならぬが先づ西鮮期成會の委員會を開き協議の上その纏つた意見により演說會を開くとか委員が各地へ行つて交渉するとかいふ風にしたらどうかと思つてゐる。近く委員會の開會を見ることゝなるであらう

簡保事務講習會
平壤

遞信局では簡易保險の新狀勢に鑑みて計劃中であるが右に就て同局では廿七、八、九の三日間平壤及び附近の朝鮮人郵便局所長、同事務員の簡易保險事務講習會を開いた同七日から三日間新義州、同十二日から三日間海州でこれを開催することゝなつた同局管內の關係者は內地人側はやゝ行き詰るまで發揮し盡したの觀がありこの後は朝鮮人側に主力を致すと（平壤）

興南食堂發展
興南朝窒

興南朝窒會社地域內に唯一軒の興南食堂はこれまで飲食店として許可されてゐたが今回改築の上料理店として許可申請中の處二十八日許可された（興南）

咸興から

◇……咸南金融組合聯合會が全鮮の聯合會と協議して作製した滿山プロダクション、オールスター・キャストの金組加盟宣傳映畫『牛は手近にゐた』とその誕生記念の金組宣傳繪が二十九日咸南道聯會議室で試寫された……

◇……關水おん大から甘蔗內務、金財務と道廳幹部のお歷々がスクリーンの上に堂々の押し出しで一週の訓示よろしく あつぱれめい優ぶりを發揮して居るが聯合會理事奧田さんの語る處のトリックこそ誠に頂味萬斛のナンセンスだ

◇……撮影機の前に立つた關水さん「何か御訓示を……」と聯合の要求に面喰つて『こんな事は全く初めてで何と言つてよいのか解らぬがもうこの邊でよいかと考へるのであります……』

◇……お次ぎは甘蔗さんのめい演說『聽合の整理整頓といふことは平素かなり八釜しく申してをります故近頃は大分よくなつた樣に見受けますが……』といつたあたりでお仕舞

◇……最後に金財務部長、少々考へる暇があつたので『減價問題もこの邊で大體片づいた樣に承りますので御同樣に安心致しました……』ザツトこんなめい演說ぶりです。それがいよ／＼フヰルムになつて來るとどうです。知事部長の威嚴よろしく じゆん／＼部下を諭しつゝある恰好に結構見えるぢやありませんか

5—2 平中捷つ
對龍中戰

平每主催全鮮中等學校野球大會第二日は卅日午後三時十分から平壤府公設グラウンドにおいて前日の勝者平壤中學、龍山中學兩軍の優勝戰を龍中軍の先攻（球審高須氏、壘審松島、吉田、熊代の三氏）で開始、三回まで兩軍零、四回平中無死滿壘の好機を成し二點を舉げ五回龍中の零に對し平中二點を加へ大勢見ゆるの觀あるも龍中めげず六回一點を成し代る平中零、七回龍中一點を加へ代る平中又一點を成し八回龍中敵失に乘じ無死滿壘の好機を成したが續く三者飛球に斃れ代る平中凡退、九回龍中最後の猛戰も及ばず五A對二で涙を呑む閉幕同五時十分、優勝旗は平每社主筆から平中軍へまた打擊賞は京中白石選手へ授與された（平壤）

平中 吉川 中田 邱刀 燦 練 得 / 3 5 7 1 9 2 6 4 8
龍中 伊 和 岡 [illegible] / 7 6 2 4.1 1.4 3 5 8 9

昭和水利實現化
兩商業提携して猛運動

昭和水利組合の實現は今や平南全道民の熱望的となつてをり一日も早く實現させるべく種々促進運動中であるが鎭南浦商工會議所では此際部分的運動から一步を進めて平壤側と力を合せて猛運動を行ひ目的の貫徹に進まんとし九月早々鎭南浦商工會議所が提携しつゝ猛運動を起すべくその協議をなすことになつてゐるから其の話題に大なる期待をかけられてゐる（鎭南浦）

合財袋

◇……平壤鐵道事務所管內の平壤、定州の三機關區使用の石炭は撫順炭、安州炭、鮫浦炭、寺洞炭、三菱の煉炭を合して年額約五萬噸、價格約四十萬圓に及んでゐるが當局では時節柄石炭使用節約に思ひを致し九月一日から卅日迄一ヶ月間三機關區の運轉機關手の石炭節約競技會を實施し成績優良者を表彰すると共に該技會の結果を研究し石炭節約の最善方法を三機關區に採用實施せしむると

◇……平壤府內では最近腸チフス、猩紅熱等の傳染病患者續發の模樣があり蔓延するやもはかられず當局では防疫に最善を期さんとしてゐる

◇……平壤府新鐵里林永泰（四五）は精神病者で家族は注意中の處數日前行方不明となり捜査してゐたが廿九日同里の大同江岸に溺死體となつて打ちあげられてゐた

咸鏡北道

出水の琿春川を泳いで點呼に參加
感心な未敎育補充兵
執行官から表彰さる

二十八日午前八時より雄基小學校にて七十六聯隊中佐中原政次氏は簡閱點呼執行した矢島郡守外名譽會員および在鄕將校參列參會者四十八名點呼小隊敎練、動態拳銃、在鄕軍人の心得を試問し內外特に露支の國狀に關し第一線在鄕軍人の覺悟を促し感動を與へ講評をなしたが遲刻者一名ありしのみ不參者なく他はすべて成績良好なは初秋は點呼參會の爲め二十六日渡支那琿春在住の未敎育補充兵稲田水の琿春川の危險を冒し泳いで出て平日何等遲刻せず參會せる勇敢なる行動は此際遠來の及步兵上等兵德田政一砲兵上等兵宮本定松の三名は模範軍人として執行官から表彰された（雄基）

新阿山小學校開校

今回新設を認可された咸北新阿山公立尋常小學校は諸般の準備全く整ひ一日開校式を舉行し即日から開校初代校長には城津小學校から松延元雄訓導が任命された（雄基）

羅南雜俎

◇—羅南騎兵第二十七聯隊では閱點呼は三十一日步兵第七十六聯隊で執行參加人員は七十九名執行官は中原中佐補助官は吉武大尉

◇—羅南における空、地聯合演習は一日から實施、右期間中一般參觀に好都合なのは第一日と第二日とで第一日（九月一日）は羅北飛行場で午前中は一般參觀者のため（一）飛行機の說明（二）爆彈投下要領の說明及び無線敎練（三）空地連絡の說明及び無線敎練が行はれ第二日（九月二日）は昨年の如く空、地攻防實彈射擊で午前中は松坪洞南方砂丘地帶で步兵、砲兵、飛行機の聯合演習あり午後二時からいよ／＼攻防實彈射擊演習舉行の筈である

笠戶丸再び來る
捲土重來の意氣込みで

去年の夏、咸北沿岸にその巨體を浮かべて活動した、函館笠戶丸（六、五〇〇トン、大阪東洋興業株式會社所有船）は余り大漁獲なかりが祟を爲し豫期した成績もあげず寧ろ失敗して引あげたものだつたが、本年も九月中旬になると捲土重來の意氣込みで咸北沿岸に

水產會社創立總會
近く開催す

慶北水產會社設立については委員の猶逐によつて一切の問題も解決し敷地も大邱新明西門市場內に決定したゞ殘る問題は七十株（五十圓株の內一千株の振當てゞこれについては三十日浦項から來邱した中谷三郎氏と大邱側委員の間に種々協議の結果大體決定したので九月上旬第一回創立總會を開くことになつた、同社は當分は干漁鰯魚粕を取扱ふが將來は慶北の漁獲物一切を取扱ふことになつてをり本年度の漁期から事業開始の筈である（大邱）

少女の生膽を取る
睡眠中の子供を攫つて
天刑病者の仕業か

慶州郡內東面普門里李德述長女元順は去る二十二日夜十一時頃自宅裏庭で母と共に睡眠中二十三日午前一時頃になつて兩親李德安が目を覺ますと元順がゐないので驚き附近の者と鐘や太鼓を鳴らしつゝ騷ぎ廻つたが發見できず同日午前七時頃に至つて寢てゐた附近に獸の足跡があるので當日は慶州署員も出動大山狩りを行つたが發見するに至らずヌクテの餌食になつたものと諦めてゐたところ二十六日夕方に至り同郡川北面龍江里河原に胸部を割られ內臟をつかみ出された少女の死體を發見したので慶州署に屆け出たので同署では山口公醫と共に現場に急行檢視したところ仙殺と判明肝臟を拔きとつてゐるので癩病患者の仕業とにらみ捜査をつゞけてゐるが未だに何らの手がゝりはない（大邱）

最近天狗巢病が發生し猛烈な勢ひで蔓延し大半を枯してゐる、このまゝで行けば數年を出ずして全部枯らされることは必定であり一寸でもこれに冒されたら切り捨て切口にタールを塗つて再び芽を出すを待つ外なく道山林課では豫防方法と藥品の注射方法を研究してゐるこれに成功しない以上根本的驅除天狗巢病退治の方法はなく の強敵にも一大脅威を來す譯である（大邱）

慶尚北道

慶州の古蹟發掘
經費は岩崎男が寄附
十日頃から開始する
黑板博士下調査

東大敎授黑板文學博士は三十日朝來邱諸鹿慶州博物館長、林知事と共に慶州に向つたが大邱に休憩中語る

今度は、朝鮮古蹟調査會で十日頃から慶州古蹟の開掘をなすのでその下調査のため來た譯です今回は經費四千圓で二基を發掘する豫定です從來發掘の關係上思ふ樣に出來なかつたが今回は經費の總てを岩崎男の寄附であるので充分の發掘が出來るものと思つてゐる、なほ朝鮮の古蹟が巧妙に盜掘されることはまことに困つたことだと思ふ、今後は常備員を置いて盜掘の絕無をはかる必要があらうと思ふ（大邱）

大邱工業協會設立

大邱工業者が相互の利益を增進し斯業の發達をはかる目的で大邱工業協會を設立することになりかねて會員をつのつてゐたが六十名の會員申し込みがあつたので近く大邱商工會議所で創立總會を開くことになり會則もほゞ出來上つて會費は國稅營業稅百圓以下三圓、同百圓以下五圓、同六百圓以下十圓同以上二十圓である（大邱）

窮民救濟天引貯金
總額一萬二千圓を突破

慶北道の窮民救濟工事は目下三十ヶ年總額事業として實施中であるが道では本府の方針に基づき工事終了後の人夫の生活安定を目的に每日人夫賃金の一割を天引貯金せしめてゐるが七月中の貯金狀況を見ると四十八ヶ所、延人夫數十二萬八千二百十七人貯金額五千五百二十三圓で本年五月以來の貯金額は一萬二千百六十七圓に達してゐる（大邱）

桐の大敵 天狗巢病
猛烈な勢ひで蔓延す

慶北道內の桐樹は十余年前から道當局の植樹獎勵により苗木及び添樹として到る處に植へられて現在十五萬一千六十本、價格約十萬圓に達してゐる。道當局では手間入らずではあり場所も大して必要とせずどこでも植へることが出來るといふので副業として有

赤米絕滅獎勵
慶北農會

慶北農會では郡農會を通じ赤米除去袋を各戶に配布し稻穀の發水時に撰別させこれを買上げるとか撰別優良部落表彰等により極力赤米絕滅を督勵してゐるが本年は二十二郡を通じて僅に二十二石六斗を買上げたのみで年々減少してゐる（大邱）

全鮮老童庭球大會
出場資格は三十才以上

大邱老童庭球團主催全鮮老童庭球大會は十三日大邱府營コートで開催することになつた參加選手の資格は三十歲以上の者でなければならない（大邱）

江原道

教育會總會

去る二十七日春川高普校講堂において江原道教育會總會を開催、左の諸案件を附議した、なほ本府派遣士視學官より一場の講演を試み多大なる感銘を與へた（春川）

一、初等學校學用品統一購入に關する件。鐵原公立小學校
一、勤勞精神の涵養に付き率先共勵を進めたし
二、道敎員共濟會又は敎員組合の組織を希望す。我山公立普通學校
一、生產物處分の權限を學校長に附與せらるゝやう現行規程を改正せられたき件。麟山公立普通學校

三校長表彰

左記公立初等學校長三氏は十年間以上勤續し敎育上の功績顯著なるものあるといふので二十七日江原道知事よりそれ／＼表彰された（春川）

▲春川郡南山公普校長朴勝作氏 ▲麟蹄同信木正能氏 ▲鐵原[illegible]

ひとだより

▲渡邊慶南知事 歸省中の處二十九日夜歸任
▲安竹千代吉氏（錄事士）二十九夜內地より歸釜
▲黑田鑿氏（釜山府第二課出張所長）二十日朝下關より歸釜
▲今關茂山第三守備隊長 同隊長會議列席の爲め三十日發往復六日間の豫定で羅南へ

新シボレーに惡路なし

懸賞募集シボレー・スローガン地方一等當選發表！

當地方一等當選者
京城府元町一丁目一二三番地
沖本松作殿

七月上旬、シボレーの絕妙の乘心地を最も上手に表現せるスローガン（標語）懸賞募集を發表致しましたところ、多數の方々より應募に接し深く感謝いたします。机上に山なす應募原稿より上記のものを最優秀と認め地方一等と決定いたしました。

本地方賞の審查員左の如し
京城府尹 安藤袈裟一氏
京城日報社長 松岡正男氏
京城商工會議所會頭 陳內茂吉氏
京城自動車協會々長 土井一義氏
京城モータース株式會社專務取締 神宮茂八氏

尚ほ當選スローガンは全國賞受領候補者として直ちに日本ゼネラル・モータース株式會社に送附致します。全國賞受領者三名の氏名は規定の如く來る九月十五日に發表致します。

シボレー特約販賣店
京城モータース株式會社
京城府長谷川町

佐々木胃腸病院
京城明治町二丁目
入院隨意 電本三六七三・一七二六

受驗必勝ヲ期スル
九月一日開講
第一高等豫備校

ロシヤ飴
安東縣市場通
大山堂

投網 釣具
品質優良 價格低廉
四分目二尋十一圓
五分目二尋九圓五十錢
京城明治町一丁目
漁具釣商 秋岡商會

◎頭痛にノーシン◎

專門名藥療法
脊髓病 リウマチス 神經痛
無代進呈
太平堂脊髓藥本家

忠清南道

優勝旗再び全州の岩本組へ
本社大田支局主催 南鮮庭球大會終る

本社大田支局主催第十七回優勝旗爭奪南鮮庭球大會は初秋の紺碧高く晴れ渡る近來稀な絶好のテニス日和の三十日午前九時半櫻コートに選手入場式を行ひ次いで全州岩本組より優勝旗の返還を行ひ吉原支局長の挨拶あり三石（正）金森（副）兩氏審判の下に十時全州岩本組對大中吉田組により戰の火蓋は切られたがこの日忠北、全北、忠南北と南鮮四道の猛者二十余組出場道に天下に鍛へた鐵腕だけに最初から接戰が演ぜられ決勝戰に相應しく相方一進一退美技續出觀衆の熱狂物凄く技術伯仲せるが遂に全州岩本淺野再び優勝三時終了優勝旗、本社メタル優勝組メタル、武井運動具店寄贈その他副賞品等は夫々各組に授與され散會した二回戰以後の戰績左の如し（大田）

二回戰
全州（岩本淺野）四―〇大中（吉田小松）
金泉（伊藤孫）四―一櫻倶（千葉）
櫻倶（村上西澤）二―四大中（江崎小木曾）
櫻倶（荒川祖）六―四大中（辰己）
群山（飯尾祖）四―一全鐵（松本黃）
永同（李金）―四櫻倶（森川井）
全州（趙殷）四―〇沃川（金鄭）

三回戰
大中（江崎小木曾）一―四群山（金朴）
全州（岩本淺野）四―二金泉（伊藤孫）
櫻倶（荒川祖）四―一櫻倶（森川井）
群山（飯尾祖）二―四全州（趙殷）

準決勝
全州（岩本淺野）四―〇群山（金朴）
櫻倶（荒川祖）四―一全州（趙殷）

決勝戰
全州（岩本淺野）五―三櫻倶（荒川祖）

全	2	1	0	0	0	4	4	4	5
櫻	4	4	4	4	4	1	1	1	3

感謝
當支局主催第十七回優勝旗爭奪南鮮庭球大會開催に際し須々木氏、吉田常氣、武井運動具店、中島氏、増田氏直に寄贈を得……深謝致します
三十一日　京城日報社大田支局

論山郡で堆肥奬勵
論山郡農會では各面にわたり各里に一ヶ所の堆肥舍……

次しその他農家一般に對しても金肥よりも安い堆肥の有利なることを普及宣傳のため目下農會員總出動の有樣で奮鬪してゐるが成績良好である（江景）

道農會主催 堆肥品評會
忠清南道農會では農產增殖の基本たる堆肥の增產を助成するを目的とし堆肥品評會を開催する事に決した、出品者は郡農會とし各面一ヶ里（指導模範里を含む）にて審査は出品里中適宜各郡三ヶ里を選定し九月十五日より同月末日までに施行するもので左記により慎重なる審査を行ひ一等優勝旗及び賞金百圓一點、二等五十圓二點、三等十圓四點を授與する（大田）
一、出品區域內農家戶數頭各戶耕作面積
二、堆肥製造量
三、堆肥の設置
四、容器の良否
五、堆肥の品質
六、管理狀況
七、材料の多少
八、指導の狀況並里民熱心の程度

財界不況で 滯納者激增
大田邑事務所では極度の財界不況に伴ひ各種税金にして昭和四年度以前四千十八圓二十一錢、同五年度五千六百十七圓一錢合計九千六百三十五圓二十二錢、同六年度（八月現在）の多額の未納に鑑み督促策を研究中なるが、六月一日現在においても土地坪數割千六百五十一圓廿五錢を筆頭に戶別割千四百廿一圓五十三錢、醸造稅割千六十九圓、營業稅割七百七十七圓四十六錢を初め特別營業稅割、車輛稅等四千數百圓の未納額に達せる爲め今回『滯納處分』を斷行し萬一督促に應じない人々に對しては容赦なく嚴重なる處分を斷行する方針であると（大田）

初等學校 聯合運動會 委員協議會
論山郡初等學校聯合秋季陸上競技會の委員協議會を廿九日午前十時から論山普校講堂において開催したがこれに參加するは論山小學校普通校江景小學校普通校その他七校において一名の委員出席して競技種目これが方法等に就き意見の交換を爲し決定した（江景）

金剛山探勝團募集
江景驛では石黑驛長自ら陣頭に立ち目下金剛山探勝團募集中である出發は二十三日の豫定（江景）

滿蒙事情講演會
步兵第八十聯隊附金子中佐の講演會は大田邑民會館に在郷軍人分會主催の下に三十日午後八時から小學校講堂で開催村井會長の開會の挨拶に次いで中佐を紹介氏は『敵か味方か北鮮と西鮮』と題し二時間に亘り獅子吼をなしたが さすがは消息通に精通せるだけ千餘の聽衆に多大の感動を與へ空前の盛況を呈した（大田）

東明の朝鮮相撲
大田 郡東明青年團主催の朝鮮相撲大會は三十、三十一兩日開催され一等には優勝旗が授與される（大田）

平安北道

水害の祟り 七八十萬圓見當
江岸線の被害最も多し

平北道今回の水害は去る十日および十五日兩度の降雨に比し雨量においてもまた各河川の水位においても大きかつただけ水害の程度も甚だしい今平北道土木課で調査したところによると雨量は平均二百ミリで前回の降雨より約五十ミリ多く水位も前回より鴨綠江は四メートル禿魯江は三メートル大寧江は二メートル大寧江は一メートル高く、このため道路の浸水、崩壞、橋梁の流失等の損害も四十五萬圓は下るまいと見られてゐるなほ浸水道路の延長は約七千間で江岸線に最も被害が多いらしく橋梁は流失二十ヶ所破損三十ケ所その他田畑、家屋等の被害も少なくなく農作物の損害を加ふるときは七八十萬圓に上るであらうと（新義州）

救助を要する罹災者
三千に達す

新義州府外の出水は漸次減水しつゝあるも未だ二百戶以上の浸水家屋あり、義州郡內の被害は全壞家屋二戶半壞家屋二戶、浸水は州內面の百二十八戶光城面の四百七十七戶が主なるもので罹災者中救助を要するもの三千名ありなほ二十九日道當局に達した情報によると龍川郡東莱坪の防潮堤は去る廿六日未明急激なる水勢のため北西岸約四百間決潰し附近の水田四十町步浸水し稻作は收穫の見込なく住民はいづれも早く避難したので人畜には何等事故がなかつたと

増水で流失
平北厚昌營林署で流筏のため南林川に設立せる堰は増水のため六ヶ所流失しこの損害約九千圓によると

3―1 新義州快捷
對山口高商

全新義州對山口高商野球試合は廿九日午後三時より平北體協グラウンドにおいて諸山球審今西、松平兩壘審山口高商先攻で開始したが三A對一で全新義州快勝したスコア、メンバー次の通り（新義州）

新義州	0	0	0	1	2	0	0	0	A 3A
山口	0	0	0	1	0	0	0	0	0 1

山口 木村 島井 中川 城石 加村 田田
新義州 小西 服部 小三 金田 野岡 部山 口好

無許可で支那人使用
成行き注目さる

目下工事中の新義州高等女學校々舍の新築は新義州榮町の請負師野崎興七氏が請負ひ本月はじめから起工したがこの工事に多數の支那人勞働者を無許可で使用してゐることが判り問題を惹起するに至つた元來鮮內で使用する支那人勞働者はその取締規則によつて道知事の許可を得ねばならぬことになつてゐるので新義州署は警告を發すると共に道當局にこの旨報告したが結果木村府尹は二十九日道廳に保安課長を訪ひ種々懇談するところがあつたが朝鮮人勞働者が支那人勞働者に壓迫され勝ちで常に生活を脅威されてゐる折柄とてその成行は大に注目されてゐる（新義州）

警察官の異動遲る
平北警察界の異動は來月中旬開催の署長會議前に行はれる模樣であつたが白石警察部長が警察部長會議から歸任後延期することになるらしく總督府の異動が九月一日から十日ごろまでに發表されることになつたため或は平北にもこれがおよびはせぬかとのことをこの異動を見定めたのち署長會議も郡守會議も開くことに變更する模樣で從つて來月下旬ならでは異動を見ぬと觀測されてゐるが行財整理の結果來年度豫算は一割天引となるべく從つてまた年度末にも相當廣範圍の異動を行ふ必要があれば今回は異動を中止するかも知れぬといふ說もあるが未だ警務當局の意向は決定してゐないらしい（新義州）

全羅南道

濟州島視察 別府專務
行動注目さる

南鮮鐵道專務別府丑太郎氏は廿九日午後三時廿分着列車で光州から來木し同六時出帆の朝郵濟州丸で濟州島視察に向つたが木浦においては府尹、會頭等と會食しその機會に問題の鐵道にして未着手である木浦對岸龍塘線につき頗る強硬な意見、希望を別府氏に與へた尚別府氏今次の濟州島視察は內地、濟州島を結ぶ新航路開設に關するものゝ如くまた現に麗水興洋水産においては八十噸のディーゼル船を新造し麗濟航路を開いて鮮魚などの輸送をなしこの鮮魚は一面南鮮により陸地部へ他面關釜連絡船によつて阪神方面に直送する計畫であり その實施の曉には南鮮および關釜連絡船の培養となるのでさてこそ別府氏の濟州島視察となつたものとしてその行動は重視されてゐる因みに興洋水産は麗水、巨文島間には許可線があるので巨文島から濟州島までの延長許可を運動してゐる模樣である（木浦）

獻穀田の稻
立派に育つ

新嘗祭獻穀の奉耕者は長興金子通氏が奉仕して居るが稻は强健に育ち目下黃熟であり十八日の暴風雨に、被害なく廿六日の暴風にも何等の害なく病稗、害虫も發生せず現在の莖數は一株十六本强であり理想的順調を辿つてゐるとの事である（木浦）

棉花の被害多し
廿六日の暴風雨で

光州郡の棉作は連日の降雨のため相當減收を豫想されてゐるが又々二十六日の暴風雨の爲め被害甚大の模樣で郡當局は職員を二十七日各方面へ派し被害調査をなさしめてゐる

全南實業聯合會
二十八九日光州で開催

第十三回全南實業聯合會は二十八二十九の兩日光州において開會すべく決定したが各地よりの提出議案は九月十二日までに木浦商業會議所にあて送付することゝなり各地共提出問題は二問題に限定された（光州）

町內對抗野球大會
榮山浦體協會長カップ爭奪町內對抗野球大會第一日は二十九日午後三時小學校グラウンドにおいて擧行された各町內チームの入場式を行ひ佐藤會長の挨拶ありて後同氏の始球式によりて西町對幸町の試合が開始された兩軍最初より美技快打ありて頗る緊張した試合であつたが西町軍六回に俄然猛起し安打集中し一擧四點を取りて大勢を決し結局六A―三で西町一勝したスコア、メンバー左の通り（榮山浦）

西町	0	0	0	2	0	4	A	6A
幸町（先）	0	1	0	1	0	0	1	3

西町 兄橋崎 兒木林 弟崎 村野 村町 吉高 森牧 命小 吉牧 田 遊二捕投一三中左右
幸町 伯（息）岡田 門（父）谷地 田田 佐石 北秋 保河 石遊 宮 遊二捕投二右一中左

拳銃が突如發射
居合せた子供の災難

全南羅州本町江口豊吉內縁の妻村シゲ（四七）は息子安雄（一七）病氣療養のため過日光州に來り市內不動町三九番地から通院してゐたが昨年死亡せる實父が所持してゐたピストルが荷物の中にあつたので安雄は不安に思ひこれを新聞紙に包みボロの中に秘して置いたが何も知らぬ母親シゲは二十九日このボロを錦町林平烈（三七）といふ屑買に賣却した。平烈は夕方自宅に歸り屑物を整理してゐるとピストルが出て來たので不安に思ひゐるうち附近の朝鮮人數名が來りその內鄭貴龍（三〇）は婦女子の持つものに非ずと取り上げんとした刹那突然發射し居合せた探女鄭貴順（八）の右足大腿部に命中したので大騷ぎとなり直ちに中央醫院に伴ひ加療中であるが全治二週間を要する重傷である（光州）

湖銀支店設置要望
全南寶城に湖南銀行支店設置の議を以て頭取玄俊鎬支配人金信錫兩氏は過般同地へ出張視察を遂げたがその有望なるを認め且つ住民の熱誠に動され支店設置の決意をなしたものと思はれるこの件につきてはすでに本府とも交涉せるが本府としては收支が償へばやつてもよいといふ意向であるから許可はさう六ケ敷くはあるまいと來月重役會議へ附議して支店設置の內意を伺ひ出すつもりであるが支店開設は來年一月頃となるであらう（光州）

廳員懇談會
光州郡では一日午後三時から廳員懇談會を開催し事務その他につき種々懇談をなす

秋期演習打合
光州邑においては今秋擧行さるゝ陸軍秋季演習について二十九日軍人分會長邑長警察署長學務主任等合同打合をなした（光州）

黃海道

窮民救濟土木工事狀況
黃海道における窮民救濟土木工事に對する最近の請負狀況は次の通りである（海州）

工事總口數七十九ヶ所請負總額五十七萬九千七百四十三圓 內道內外請負の請負狀況を細別すれば
道內請負人指名口數七十五口指名總額五十七萬九千七百四十三圓落札口數六十四口、請負總額四十五萬四千八百二十三圓、請負人延人員百十五人、請負人數二十九人一人當り平均指名額二萬二千三百九十圓、一人當り平均請負額一萬八千五百五十四圓
道外請負人指名口數二十四口指名總額四十五萬七千二百二十二圓、落札口數十一口請負總額十二萬四千九百三十圓、請負人延人員二十五人請負人數八人一人當り平均指名額五萬八千七百五十圓一人當り平均請負額一萬五千六百二十圓

ダンス敎授
平壤におけるパリジアン社交舞踏研究所では毎週金曜日の午後沙里院伊香保に出張社交ダンスの敎授をなすべく目下會員募集中で一ヶ月の會費は二圓五十錢であると（沙里院）

森院長退官
海州道立醫院長森定吉氏は今回退官し東京において開業の豫定である氏は大正十四年八月道立慈惠醫院長として赴任滿六年本道病院の當務に盡した功績のあつた人である（海州）

沙里院から
◇委員長の李忠儉氏が罷めその代理の今井東拓支店長が他に轉じた後の於之屯水組問題は一體どうなるのだらうと氣にやむものが多い
◇委員長缺員の場合常任委員の二名中でその代理を勤むることになるのは規定上割り切つた話しにしても現在のやうに反對が猛烈である以上とても朝鮮人側の常任委員は引受けまい
◇すると、やはり代理の役は東拓にお鉢が廻るとは必然だ、さていよ〳〵そうなると、近く來任する吉岡支店長の態度が如何に出るかゞ見物である
◇尤も本問題に關する一切の責任は道當局にありて郡や委員等は上司の命ずるまゝ只機械的に動いてさへおれば何等責任はないのだそうだからその意味においてはこれが如何に瞑目しやうと樂なもの若し、それが出來、不出來によつて一々責任でも問はれたものなら始末書を書くだけでも容易であるまい

京畿道

土地を種に詐欺
仁川府外里四金頭龍（四〇）は數日前から仁川署に引致され嚴重取調べられてゐるが右は原籍富川郡靈興面にある自己の所有の數筆の土地を種に擬當額を査定大口に金錢を借り受け詐欺を働いてゐたもので八月十七日京城府青葉町文台七（二六）から百三十圓を捲き上げた他京仁在住金融業者知名の士より其の他數回にわたり三千餘圓を詐取したものである共犯仁川府龍岡町安泰稿も三十一日仁川署に檢擧された（仁川）

華川郡面長更迭
華川 郡では去る二十八日華川面下南面兩面長更迭があつたが新任面長は左の通りである（華川）
華川面長 金乘郁
下南面長 李福彩

仁川の火事
三十日午後二時四十分仁川府牛角里二四李氏（三七）方から出火朝鮮の溫突四室をやいて同四時二十分鎭火したが、原因は煖突の破れから火を吹きそれが壁紙にもえ移つたためである

嬰兒殺し
華川郡華川面中里延某の次女李氏は去年の春から同家に寄宿して共產業組合に勤める根某と關係し遂に子を宿し去る二十五日分娩殺した事所轄華川署に探知され直ちに檢擧取調べ中である（華川）

滿洲

朝鮮人墓地設置問題
共同墓地設置問題につき安東朝鮮人會では豫て出願中であつたが安東地方事務所の意嚮が取止めとなる模樣であるといふので朝鮮人會長金虎聲氏外數名は卅日多田地方事務所長を訪問し是非設置方を懇願したが更に回答の如何によつては事務局並に朝鮮總督に陳情し飽迄も必成を期するといつてゐる（安東）

鴨江製紙工場增築
增築計畫中であつた安東縣六道溝の鴨江製紙會社では廿八日工場増築に着手したがこれによる生產增加は百萬圓の豫定でフォルトニア抄紙機一臺增据によつて年額千三百萬圓であると（安東縣）

地方集會
◇室師團長張宴 室第廿師團長は廿八日午後七時から平壤府內の新聞記者數名を鐵道ホテルへ招待し晚餐會を催した（平壤）
◇安永部長張宴 安永平南警察部長は廿八日午後八時から新聞記者十餘名を當築に招待し張宴した（平壤）
◇平北水產會張宴 平北水產會では廿七日午後七時水產打合會出席者および列席關係者を二橋に招待して晚餐會を催した（新義州）
◇新義州記者倶樂部例會 新義州記者倶樂部では卅日午後六時より鎭江山觀亭に於て例會を兼ね……（新義州）

南鮮庭球大會で優勝した岩本淺野組

福助足袋なればこそ
一等品なればこそ!
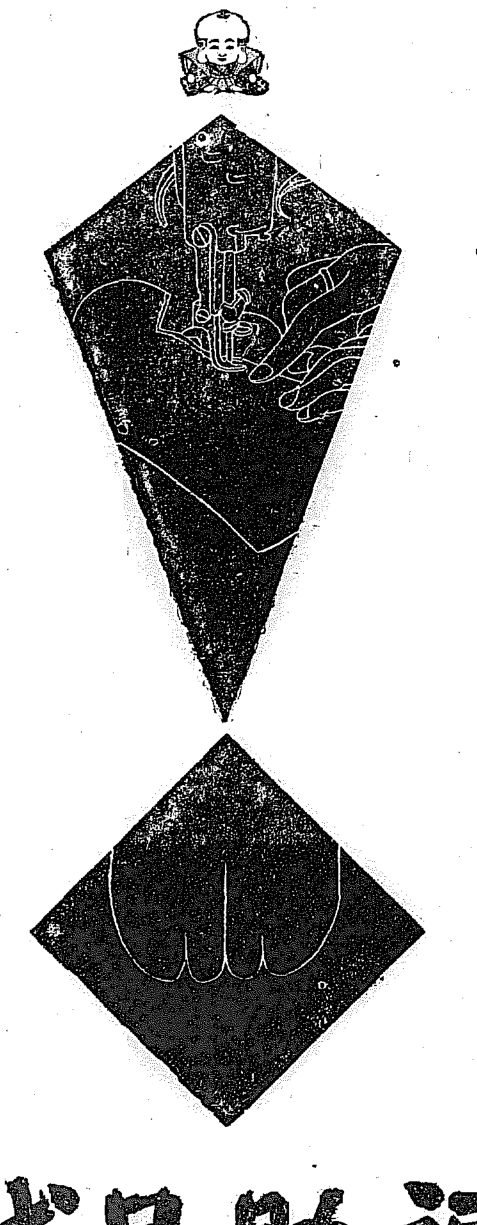
福助足袋

にきびとり 美顔水
心ある御家庭には是非常備せられたき皮膚衛生藥
(一)ニキビ、吹出物―婦人は固より男子方でも、ニキビや吹出物の多いのは見よいもので御座いませんが、この藥は頑固なニキビや吹出物にも確かな効能がありますので信用を博して居ります。
(二)蚤、蚊、南京虫―その他毒のある虫にさゝれた時、この藥を附けますと、不愉快な痛さや痒さが止まり、さゝれた跡が腫物などになる事が御座いません。蚤や蚊で夜お子方のムヅかる時など、この上ない重寶な事がおわかりになります。
(三)皮膚を美しくす―斯ういふ藥ですから、常用すればニキビ吹出物を防ぐは勿論、皮膚は次第に磨きこんだ樣に綺麗になり、顔の美しさを増しますので、心ある御家庭には常備せられて居ります。
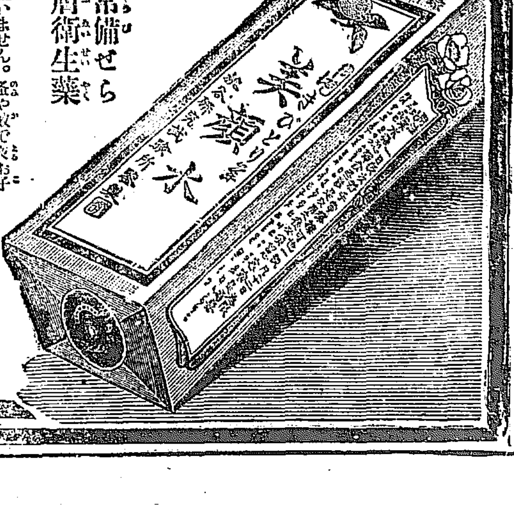
發賣元（大阪・東京）桃谷順天館

ノーシンをそつと……カバンに 親の慈悲

今評判の 春駒 東京壽し一人前廿五錢 御料理七品付一圓 其他一品料理御好みに應じます 京城本町三丁目 電話本局三七七三番

わたふとん あさひや布團店 京城本町四丁目 電本三九一〇番

香料 化粧品製造飲料水用 香水原液 染料 着色料 東華洋行 京城府北米倉町九七 獨國ローチエ香料會社代理店 瑞西チバ染料會社特約店

養鷄及家畜飼料 京城府吉市町 電話本局五四二番 澤浦精米所飼料部 （御通知次第配達）

味も名も良い 菊菱は 釜山富平町二 林酢釀造場へ 御注文を御願ひします

第八千五百三十六號　（第三種郵便物認可）　京城日報　（木曜日）　昭和六年九月一日

三ちやん漫遊記

桂之助案　伴九郎画

弱い乳兒の育て方

牛乳、ミルク、重湯育ての人工榮養兒でもかうして立派に發育します

虚弱　兒は、何れも健康兒に比べて、身體も小さく、顔は皺だらけで皮膚には光澤がありません。そして泣聲にも力が無く弱々しくて、發育が悪いものであります。かうした弱い乳兒を持たれた母親の苦勞は並たいていではありません。が、それなら、どうすれば弱い乳兒を丈夫に育て上げることができるかと申しますと、先づ何よりも乳兒の榮養に注意して、發育を促すことが第一であります。乳兒の唯一の榮養料として、母乳に優る物の無いことは言ふまでもありませんが、此の實際を見ますと、規則正しく授乳しても

綠便　や顆粒便、下痢など出して榮養障害が不良に陷るものもあります。これは健康兒でも、乳兒は消化力が極めて弱いものでありますから、充分に消化しきれないために起るのであります。況して、これが弱い乳兒でありますと、消化不良も一層激しいわけであります。

牛乳　その他の人工榮養料で育てる場合には一層この弊が多いのであります。ところが面白いことには、最近牛乳等に加へると、消化吸收同等の榮養價が生じ、同時に母乳にも無い消化作用が賦與され、腸管に潜み腐れも一掃されるといふ驚くべき作用を持つた藥物が發見されました。それは、ヘーフエといふ一種の酵素から製られた「錠劑わかもと」といふ藥であります。

これは非常に強力な消化作用をもつてゐますので、乳兒にもつと強い消化不良には大變よく效きます。綠便や粘液便も普通の健康便となり、人工榮養兒でも安心して育てられます。殊に牛乳育ちの乳兒には

便秘　が多く、所謂不消化便といつて、白いコロ〳〵した固い便が出たりして困るものですが、この藥を常用させますと、非常に好い具合の軟便

夜泣　といつて、別に譯もなしに夜分泣き叫び、よく眠らぬことがありますが、この「錠劑わかもと」には、鎭靜の抵抗力を強め、神經を静める作用もありますので、それらの乳兒にも賞用されます。

が毎日あり、人工榮養兒におそろしい消化不良や榮養不良の危險も防止されます。また虚弱兒には腺病質で風邪をひき易く、神經質で肝が強く、

乳幼兒の成育に必要な榮養成分
澤村博士の苦心によつて理想的の榮養酵素劑成る

乳兒　の發育成長に必要な榮養素は三に止まりませんが、中でも最も缺くべからざる物は、ある種の蛋白質の中に含まれてゐるリヂン、チスチン、ヒスチヂン及びヴイタミンA、B、Dであります。

腺病　質な小兒に必要です。同じくBは一般に脚氣に對する效能ばかりが知られて居りますが、一方には成長を促進する作用があります。同じくDは骨格の形成に無くてはならないもので、これが欠乏しますと骨が軟かくなつて佝僂病になります。

蛋白質中に含まれてゐる前述の成分が、乳兒の發育成長に著るしい效力を有し、何れも血となり肉となる貴重な榮養素であることは内外諸學者の厳密な動物試驗に據つて實證されたところであります。が、ヴイタミンのみに就て申しましても、其のAは皮膚の抵抗力を強める効があり、殊に腺病

生後五六ケ月を經た人工榮養兒には、一日二三回新鮮な果汁、人參、大根等の野菜汁や果物の汁をよく與へますが、これはそれらの成分中に含まれてゐるヴイタミンの攝取によつて、乳兒の發育をよくするのが目的であります。前項でもちよつと述べました「錠劑わかもと」の成分には此のヴイタミンB、D、Eを始め前述のリヂン、チスチン、ヒスチヂン等を實に多量に含んでゐるのであります。

我國榮養學の泰斗として有名な

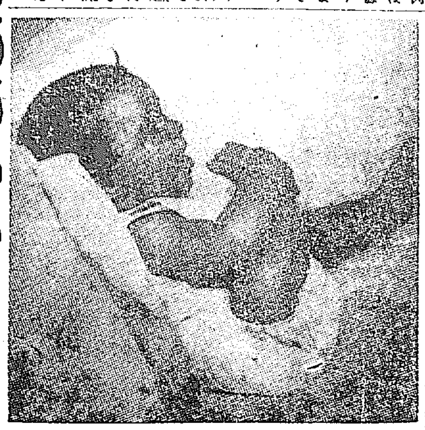

澤村　東京帝國大學名譽教授　農學博士は多年苦心研究の結果、獨特の特許方法によつて、此のヘーフエ酵素の全成分に米胚芽の有效成分を加へて、この「わかもと」を創製することに成功されました。

尚「わかもと」は獨特新藥の他に服用者の便宜のため、錠劑として一般に販賣されてゐますから此の錠劑「わかもと」を碎いて牛乳

かんたんに防げる
乳不足と乳兒脚氣

赤ちやんが生れた時お乳のよく出ないのには、殊に初産の若いお母樣はよくお困りになつて、やれ、鯉こくだの、お餅だのとお上りになりますが、近頃では澤村博士の「錠劑わかもと」をお服みになつて、乳不足から救はれた方が隨分澤山ございます。これは乳を出すだけの藥ではなく、榮養劑として、胃腸藥として、非常に良い效能を持つて居りますが、催乳の作用では他の催乳藥や、乳のマッサージを凌ぐ效果をもつて居ります。それにヴイタミンB其他の榮養素も豊富ですから產後の衰弱を恢復させる效著るしく、産前産後の脚氣はもとより、乳兒脚氣に對しても專門の脚氣藥にまさる效果があります。

や重湯等に加へますと、母乳同樣の榮養價が生じ、充分に消化吸收されますので、發育困難とされてゐる人工榮養兒でも丸々と立派に發育されます。

有名の「錠劑わかもと」はわが國民の健康增進、乳幼兒の死亡率の遞減のために種々の社會事業を行はんとする榮養と育兒の會から左記の如き大衆的價格で發賣さ…るよう。御希望の方は發賣元、東京市芝公園大門際三三、榮養と育兒の會（振替東京一七〇〇番）へ藥價だけ御送金になれば送料は會で負擔して御送されます。藥價は二三〇錠一瓶六十錢。八〇〇錠五圓。（代金引替は十一錢増し）

「わかもと」（粉末＝非賣品）

九〇〇錠 五入 卅日分 一圓六十錢

錠劑わかもと同樣各藥店に販賣

家庭衛生

七百匁に足りない人工榮養兒を

僅か二月で見違へるほど丈夫な兒にした經驗

（大分）松井清子

姙娠　五ケ月目より姙娠中の人となり、辛うじて分娩することができた次男不二郎は、胎内での榮養不良のために、七百匁にも足りない貧弱な嬰兒でありました。そのうへ母乳が無く、人工榮養にたよりましたので極度の腸カタルに罹つて、生後一週間も

たゝぬうちに臀部の皮膚が、剝け、ると劇しい下痢が續きました。此の兒の前に二回も姙娠中絶の悲運に遭つて、やつとのことで授けられた今度の嬰兒ですから、此の兒だけはどんなことがあつても必ずく立派に育て上げなければならないと決心して、良いといふ藥は何でも試みました。醫者の薬とても、物の二十日と續けて止めたことはなかつたのですが、これといふ效果も認められず、

痩衰　へて近所の人達から蠟燭だとか青瓢箪だなどと言はれて居りました。

ところが恰度昨年の夏、キング誌上で『錠劑わかもと』の記事を見て、ひどく心を動かされて早速當町の財津藥局で『わかもと』の粉末の方を一瓶買つて、朝夕一匙宛のませてみました處、日ならず耳と頬とに微かな血色が現はれました。これに力を得て續けて服ませましたら、二ケ月後には見違へる程血色がよくなり食慾も進んで生れ變つたやうに元氣な子供になりました。

只今ではもう四歳になつて居りますが、近所でも一番榮養のいゝ丈夫な兒だと言はれ、一人で元氣よく魚採りなどの遊びに餘念がありません。

目下　生後九ケ月の嬰兒が頑固な便秘症で、いつも排便の時には母子共汗だく〳〵で苦しんで居りますので、二三日前より此の兒にも、わかもとを小匙宛牛乳に入れて與へて居りますから、これも近いうちに必ずよくなることゝ信じて居ります。

阪東の製紹用
ゴムロール

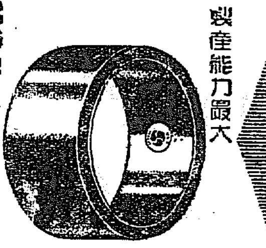

製産能力最大
品質絶對均齊
各種敏速
御用ニ應ズ

海軍指定工場　サンベルト製造元
阪東調帶ゴム合資會社
本社　神戸市明和通二丁目
出張所　東京・名古屋・大阪・札幌・小倉

紳士洋品店
柄と型の新しい店
エントロ
京城長谷川町
電話本局二三六八番

大學病院　赤十字病院　指定
京城本町一
中村眼鏡店
電話本局一二一七番
振替京城二四六番

若き日の華やかさ
クラブビシン
白色・肌色　正價　三十錢

本日
マクニン 虫下し デー

拔群の排虫率 安全率
輸入藥 サントニンを凌ぐ
『恐ろしい蛔虫』と題する冊子あり御申越次第進呈
錠劑　ゼリー
發賣元 藤澤友吉商店 大阪道修町二

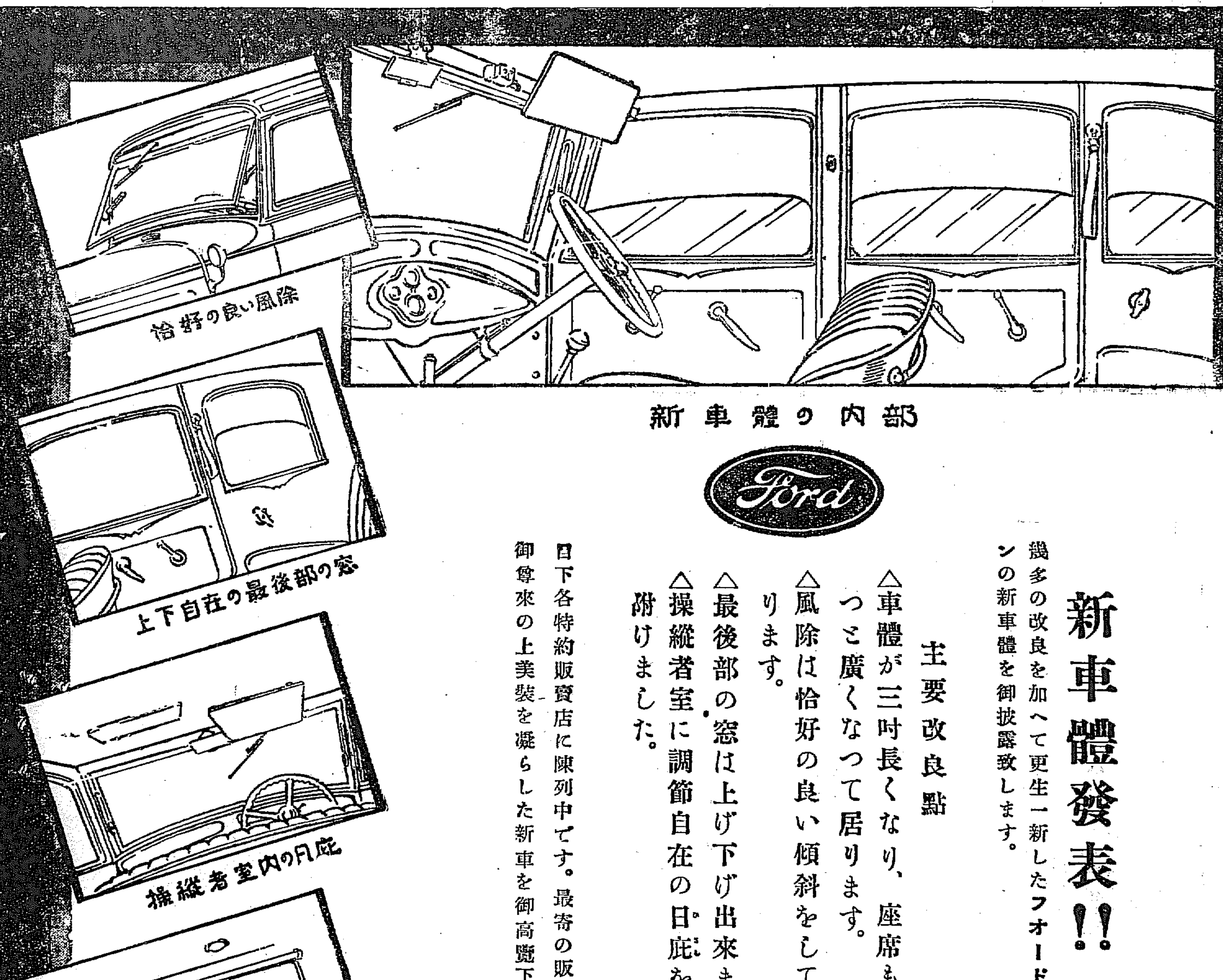

新車體の内部

新車體發表!!

幾多の改良を加へて更生一新したフォード　セダンの新車體を御披露致します。

主要改良點

△車體が三吋長くなり、座席もずつと廣くなつて居ります。
△風除は恰好の良い傾斜をして居ります。
△最後部の窓は上げ下げ出來ます。
△操縦者室に調節自在の日庇を取附けました。

目下各特約販賣店に陳列中です。最寄の販賣店に御尊來の上美裝を凝らした新車を御高覽下さい。

安子　日本フォード自動車株式會社　横濱

檢擧された兩名
罪のなすり合ひ
嫌疑ますく深まる
元山の年增女殺し

【元山特電】紙上よし（ヨシ）の絞殺犯人として有力な嫌疑の下に三十日朝檢擧されたのは府内龍洞及び楊下洞に住む某朝鮮人及び某支那人の兩名で目下嚴重取調べ中であるが兩名は三十日夜深更までの峻嚴な取調べに對し互ひに罪のなすり合ひをなした模樣で眞犯人と目され強盜殺人は疑の餘地がない模樣である。なほこの事件については他に共犯數名ある見込みである

證據固めに大活動
四度も實地檢證を行ふ

【元山特電】あらゆる搜索の手段を盡した結果モルヒネ中毒患者に搜索の方向を轉じた元山署の紙上ヨシ（四三）絞殺事件犯人檢擧方針は依然二十九日夜に至り有利に展開し同患者より有力な端緒をつかみ搜査上に一道の光明を認め、これに元氣づいた搜査本部は異常な緊張を示してゐたが遂にヨシが絞殺されてより一と七日目の卅日朝眞犯人と目すべき鮮支人二名の中年男を檢擧するに至つた、檢擧と同時に右兩名を自動車で現場に伴ひ植村署長自ら多數の刑事を指揮し三度實地檢證を遂げ同夜深更まで取調べに徹し卅一日朝四度現場の檢證を行つた結果もはや疑ふ餘地なき眞犯人と認め目下證據固めに檢事並は八方に活動中

冷靜な態度で
執務の大橋所長
「潔白を信じて貰ひたい」と
職員に對して聲明

釜山マリヤ殺しの有力な容疑者大橋夫人の取調べはなほ續行中であるが同夫人は飽くまで否認し續けて終始その態度に何等の變りがなく從つて事件解決の上には未だ何等の進展をもみない模樣である、三十一日朝釜山運輸事務所の石川營業主任より鐵道局に報告したところによると大橋所長も今朝から出勤執務してゐるが、同所長は事件發生以來終始極めて冷靜の態度を持してゐる。夫人が拘引されたことについても事件解決の上にいづれ召喚されることだけは豫期してゐた位で、夫人がかたく否認してゐると聞き「夫人は殺人の如き所行をなすやうな女でない、潔白を信じてゐる」といふことを絶對に信じてゐるので、世間で兎角の噂に對しても耳を藉さぬ位だから職員も所長を信頼して安心してゐる といふにあり大橋氏は各主任をあつめ特に「使用人を失つたことは同情に堪へぬと共に世間を騒がしたことについては誠に恐縮してゐるが我等夫婦の身の潔白については信用あつて欲しい、從つて私一家のことについては些も心配なく専ら事務に精勵してもらひたい」と聲明し管下各驛長竝關係主任等に對しても同意味の訓狀を送つて諒解をもとめたと

皇后陛下
香爐を御下賜
震災記念堂に

【東京電話】皇后陛下には震災を御記念遊ばし銀製香爐を一日午前十時四十五分震災記念堂に御下賜遊ばさるゝこととなつた香爐は高さ七寸八分直徑七寸唐草模樣入りの見事なものである

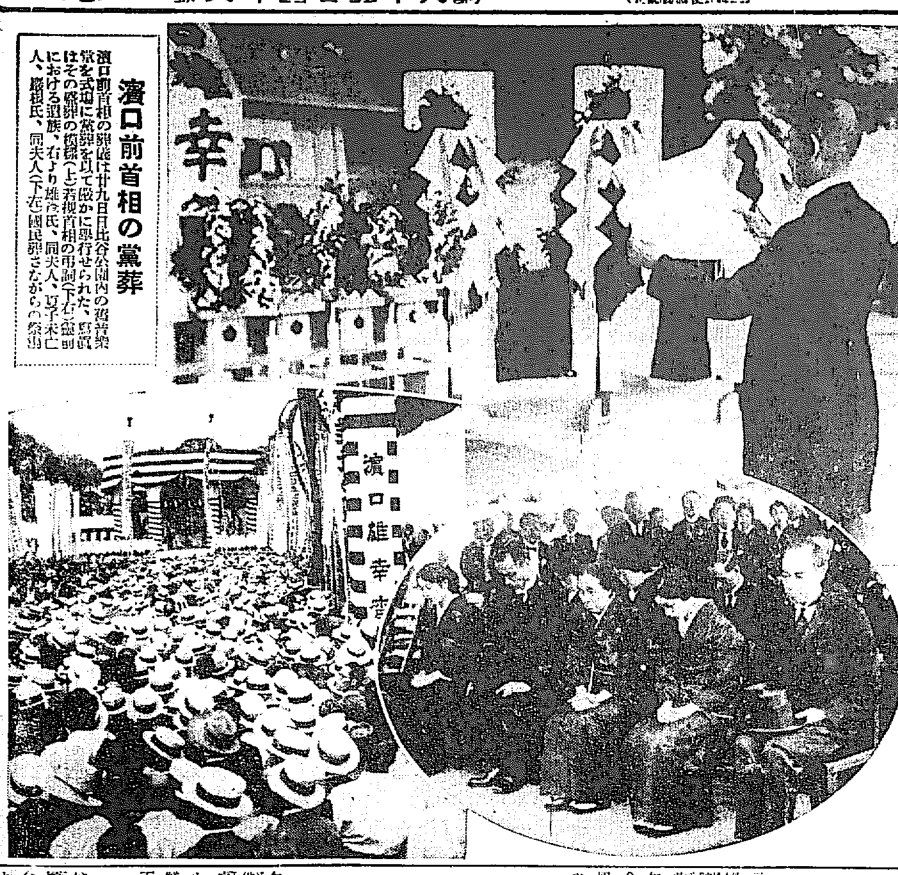

濱口前首相の黨葬

濱口前首相の黨葬は廿九日日比谷公園内の音樂堂を式場に嚴肅を以て盛かに舉行せられた、寫眞はその盛葬の模樣（上）若槻首相の弔詞（下右）靈前における遺族、右より雄彦氏、同夫人、夏子未亡人、巖根氏、同夫人（下左）國民葬さながらの祭場

定期航空便
時刻改正
九月一日から

九月一日から日本航空輸送會社の内鮮滿連絡定期航空便の發着時刻が左の通り改正されるが、東京京城間の時刻は變りなく、大連行の分はその日に到着し、大連發の分は從來京城止りだつたのが福岡迄行く事となつたので大連から内地へ行く客には大便利である

▲京城（東京行）着午前十一時三十分、發午前十一時五十分（大連行）着午後五時二十分、發翌日午前八時三十分

▲平壤（東京行）着午前十時十分、發午前十時二十分（大連行）着午前九時四十分、發午前十時

▲蔚山（東京行）着午後一時五十分、發午後二時十分（大連行）着午後二時二十分

時刻改正の結果京城遞信局においては郵便の締切時間も東京方面行は午前十時、大連方面行は午前六時四十分となつた

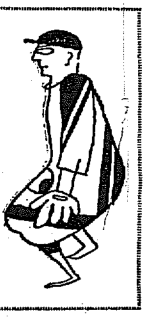

第八回全鮮野球爭覇戰を終へて（二）
知らぬ間に深淵にはまった慶熙
捨身の大邱
疲れた遞信

對遞信戰の昨慶熙は、前日大田に相當打たれた關君をマウントに送つた。一部では鈴木を立てる積りだつたさうだが、關を立てたので遞信軍は最初から吞んでかゝつてゐたやうである。關君はよく投げたが、四回目に右の指のマメを潰したので思ふまゝ投げられず、好球は安打される仕末、ボールに血がついてゐたので始めて判つたのだが、更に角遞信は十四本の安打を釣瓶打ちに打ちまくつた。慶熙の土谷主將の述懷には「そのうちに誰かが打つだらうと思つてゐたが到々チャンスらしいチャンスも來ず慘敗した、關崎投手の球は球勢もなくあんなに打てないことはないのですが、不思議でなりません」と語つてゐる。慶熙は知らず〳〵深淵に卷き込まれてしまつた

◇

慶熙に勝つてヤレ〳〵と思つた遞信と、調子よく優勝戰に臨んだ大邱との試合は、大邱が**三點先取した**ことによつて俄然面白くなつた。三回目に遞信が三點を酬ひたのは神力によるものだが、大邱が一點をリードせば遞信は一擧五點をせしめ、大勢決したかとみればまた大邱も三點を返すなど大邱はよく粘騰して容易に勝敗を許さなかつた最終回に遞信十對大邱八となつた、而して大邱はよく最後まで粘り二死フルベースのチャンスを掴んで、二瓶君が遊撃左に安打したので徐君が重盤一點を擧げ二壘にゐた梶谷君もホームへ殺到したが、この一瞬田中左翼手の好球により本壘寸前で刺された、ワンヒットツーランだから二壘のランナーは當然ホームへ來なければならぬのだが、當日は東北風のため左翼手が前進して居り、田中君が確實にグローブに收めて**ホームへ好投**したことによつて遞信軍が救はれ、大邱がこの瞬間八年間も狙つてゐた全鮮の大旆を逃がしてしまつたのである。若し田中君が普通の位置に居たならば、當然勝負の生還を許したかも知れぬ、次打者が杉原君だから待つてゐた方が上かつたといふのは、結果論で問題でないが、更に角ここまでの大會でかつてみない、全く映畫を地で行くやうな最後の一球といふ場面を展開して、遂に大邱は敗れただけに大邱への同情が湧く

◇

遞信軍は流石に疲れて居た。殊に岡崎投手は日野監督が出張不在中なので、自らプレートに立つて味方を勵ましてゐたが、四日間の連投は涙ぐましい努力である。遞信軍は京城府廳、新義州、慶熙と優勝戰に臨んでやゝ安心の隙だつたのに對し、大邱はいつも最後のガンバリで勝ち放し、最後に遞信と對時した。捨身の戰法で行く時勝頭三點をものしてこれでやゝ安心し、二瓶投手はその隙に打たれて、**又馬力を盛返**へしてゐたなどが數はれる。これ位面白かつた決勝戰はない。矢張り大會は眞退きのゲームでなければ興味が薄いことが浴々と判つた

院展の日本畫
入選四十九點

【東京電話】日本美術院では三十一日午後九時日本畫の入選を發表したが、搬入總數は五百九點で昨年の四百九點に比し百點を增加してゐる、然し入選は四十九點で昨年の八十點に比し三十一點も少いといふ嚴選振りである、なほ新入選は十名十點である

自白した事實と
符合するや否や
さらに慎重な取調べ
二見警部補も未だ歸城せず

【水原電話】水原署における二宮組强盜の重大なる容疑者金永煥の取調べは卅一日午前中に一先づ打切り午後からは三名の共犯容疑者について取調べを行つたが、直接その衝にあたつてゐる田中署長はこの結果については極力記者との應答をさけてゐる、昨夕刊所報の如く現ナマ二萬圓の行方については金が出鱈目に供述したり、それを轉々したりしてゐるので事件の進行に非常な支障を來したものゝ樣であるが、こゝ二、三日中には金が烏山驛、前に同驛在所および水原署で自白した眞犯人か、否か判明することにならう、なほ道警察部から卅日水原署に向つた二見警部補は卅一日午後六時にいたるも歸城せず、事件が頗る有利に展開すると見てゐるもの〳〵如くである

國を相手に
損害賠償
鐵道事故から

元山府舘洞八一番地金錫國は『國』を相手どつて年五百圓の損害賠償を三十一日京城地方法院に提起した。理由は去る五月三十一日午後十一時頃李時璟の運轉する自動車が元山に向つて進行中、踏切のカーブで折から疾走中の原告の自動車と衝突、幸ひ運轉手張元作は腰部を打つて事なきを得たが自動車は目茶苦茶、よく調べて見ると機關車のヘッドライトは點火せずあまつさへ踏切番は何らの警戒も與へなかつたもので原告はこゝに鐵道從業員たる運轉手の過失を叱責し遂に『國』を相手どり『自動車をもとどほりに直せ』と二千五百圓の請求におよんだものである

京城府體育デー

京城府では例年通り京城府體育デーの第八回を來る十月一、二の兩日同京城運動場において盛大に舉行することとなつたが兩日共午前九時開始し、運動場は無料公開することになつた、なほ第八回體育デーのプログラムは左の通りである

第一日（十月一日）
陸上競技場（午前九時）府内初等學校聯合競技
野球場（午前九時）青年團リーグ準決勝戰二ゲーム
同（午後一時）府內小學校リーグ決勝戰
同（午後三時）府內普通學校リーグ決勝戰

第二日（十月二日）
蹴球場（午前九時）全鮮女子庭球大會京城日報社
陸上競技場（午前九時）全鮮女子オリンピック大會朝鮮新聞社
同（午後一時）府內女子中等學校聯合體操
野球場（午後一時）青年團リーグ決勝戰

間島暴動事件
昨日取調べを終り
十二名は起訴さる

總數五外十二名にかゝる間島暴動治安維持法違反事件は京城地方法院森浦檢事の下に嚴重審理をすゝめてゐたが卅一日取調べを終り十三名中十二名は起訴、殘る一名が不起訴となり、直ちに豫審に回付された

警官の忠實と
國境なき人情美
衝突事件の重荷を下した
脇豫審判事の述懷

鮮支衝突事件の最初の豫審終結決定を告げた脇第一豫審判事は三十日に亘る重荷をやつとおろして次の如く語つた

起訴を見てから三十日の後決定を告げるにいたつたことはいさゝか心嬉しいものがある、何千何萬といふ群集が煽動の上やつたことであるから取調べるにもなかなかに困難を來した、この事件に際し深く感銘したことは我が警官が身を捨てゝその職務に勵んだことである、何萬といふ群集を僅か數十名の警官を以て制止し得る如きは到底望み得ないことゝ云はなければならない。しかるに彼等は立派にこれを果した。不幸二人の鮮人と二人の殺人未遂を生ずるに至つたが、當時その**何萬と**いふ群集が殺氣だつて暴動したことを想へばその結果としては實に僅かなものである。これは一に警官の忠實によるもので自分としては今回における警察當局の處置は稱讚といふべきであらう、なほこの事件に關し最も喜ばしく感じたのは内地人及び朝鮮人がひそかに支那人を保護し同家の奧間にかくしてゐた事實で、岩本農場は三百名の支那人を保護し、一方頭原農場では火藥倉の**空倉に**百餘名の支那人を收容し内地人、朝鮮人共に協力してこの保護にあたつたことである。かうした美しい事實は限りなくある、それからこの事件の煽動者はいづれも青年學生であつたことは注目に値することである

元兇逮捕
昨日奉天にて

【奉天卅一日發電】かねて興京方面で狂暴を極めてゐた朝鮮〇〇軍總司令玄益哲は我が奉天警察により本日午後一時露地で逮捕されたなほ多數連累者ある見込みで引つゞき嚴探中である

工場や學校へ
伸びた赤い魔手
盟休から遂に暴露
恐るべきその潛行

夕刊既報＝梨花女普秘密結社事件の李雲赫、宋道浩、丁寬鎔、許貞淑の四名は昭和五年十月中旬ひそかにセブランス病院に會合し、朝鮮共產黨再建設準備會を組織し宋、丁、許の三名は

此の組織にあたり宋道浩は推元淑をレポとして同年十一月頭雄基に派遣し、同地の同志を糾合して細胞を幹部とするヤチエカーを組織し一方同月韓保國は元山、安邊に派遣され同地において組織に努めたが、元山は警戒嚴重にしてその目的を達しなかつたが安邊において安邊ヤチエーカを組織し明けて本年四月金基範は咸北に派遣され黨組織中に明川署に逮捕され失敗に歸し、續いて李、宋の兩名は西大門署の手に檢擧されたので一頓挫を來したので未檢擧の丁、許の兩名は勞働階級に進出すべく男子部に韓保國姜昌學を任命し、女子部に崔順福、崔台淑を當らしめ

先づ工場委員會なるものを組織しこの代表者である左翼勞働者に喰ひ入り第一、第二、第三と計畫を定め府內永登浦京城紡織工場に侵入して赤化運動をなすべく丁寬鎔は更に勞働農民を中心とせる運動を展開せしむる爲め前記工場に細胞を組織し左翼勞働組合結成を畫策し韓保國、金基範これを助け職工となつて入り込んだが警戒嚴にして僅一名を同志としたに過ぎなかつた

一方學生部運動として金基範は朝鮮學生前衞同盟を

組織し同人は李能鎔、韓貴才、陳玉振、姜潤玉の五名は組織的に實行すべく着々その運動を進め吾學生及梨花女子高普通學校に讀書會なるものを組織せしめて女子部の責任者李貞順は趙淑頭等と共力して梨花女高普の讀書會を通じて六月二十五日盟休を斷行したものであるが、この外に中央第二、普成、中東の各高等普通學校へ魔手を延ばしてゐたが、何れも第一、二回の會合で計畫中を未然に防止し得たものである、なほ本件發覺は梨花女子高普に

勃發した盟休事件があまりにも組織的であることから李貞順、崔福順、趙淑頭の逮捕となりその裏面の結社が暴露されたものである

法廷で
騷いだ被告
をとなしく
開廷さる

咸興共產黨秘密結社事件朴元宗外十名にかゝる法廷事鬪の保安法違反控訴事件は卅一日正午より京城覆審法院末廣裁判長、西村陪席立會の下に開廷、被告等はいづれも本年四月廿一日咸興地方法院において秘密結社事件の公判が開かれるや法廷において傍聽禁止に反對、公開せずば審理をうけずと頑張り、續いて未決監で獄死した同志二名の追悼式を法廷内でなし萬歲を唱和、辯護士の辯論を惡罵した上過激な演說をなし遂に法廷侮辱により保安法違反にふれたもので原審で最高六月最低四月を言渡されたを檢事は罪輕しとなし控訴に及んだもので朝鮮最初の法廷事件であり、審理は最初から注目されてゐたが被告等は原審のから元氣も何處へやらいづれもおとなしく末廣裁判長の審理を次から次へと應答、至極平穩裡に審理が開始された

それ〴〵求刑

法廷鬪爭被告事件朴元宗以下十一名にかゝる控訴公判は卅一日正午より京城覆審法院において末廣裁判長係の下に開廷、檢事は最高二年（六人）一年（一人）最低六ヶ月（四人）を求刑、四時閉廷した

張氏の顧問ら
裁判所を視察

張學良氏法律顧問法學博士顧欣伯遼寧高等法院長史靖程氏等一行は卅一日午前十時裁判所を視察、橫田高等法院長の案内で法院内の事務を視察した上覆審法院においてたま〳〵同日判決を見た李仁用の公金費消事件に關し詳細に亘つて訊問するところあり、一同法治國日本の優秀さと同法院の設備竝に書類保管の完備を賞讚し正午本府に赴いた

ハ、パ兩氏の
太平洋橫斷飛行
許可を慎重に協議す

【東京電話】無許可飛行、要塞地帶法違反で罰金に處せられた米飛行家パングボーン、ハーンドン兩氏は十二日朝米大使館を通じ太平洋橫斷飛行の許可申請を提出したが罰金刑を受けた者の申請である爲め手間取り、漸く卅一日外務省から遞信省に廻附されて來た、航空局では直ちに協議の上小泉遞相の決裁を仰いだが事が國際的に關係ある爲更に航空局において陸海軍當局と協議の上決すると

鐵道捷つ
5A—4
對東京帝大

東京帝大對鐵道の野球試合は三十一日午後四時半より京城球場において小西（球）中村、竹内（鐵）三氏審判帝大先攻に開始

	1	2	3	4	5	6	7	8	9	計
帝（先）	0	1	2	0	1	0	0	0	0	4
鐵	2	1	0	0	2	0	0	0	A	5A

◇第一回（帝）二死後細井中前に安打し二盜成つたが淺原右飛▲（鐵）一死後白石左越二壘打を放ち西村三邪飛、櫻井投手頭上を拔く安打に白石生還、平井の中越二壘打に櫻井生還

◇第二回（帝）藤澤遊間ゴロ低投に生き中村のバントに二進、橋尾の三前に三進高橋の二壘左に放つた安打に藤澤生還▲（鐵）大根死球に出で安田の犧打で二進、麻生の遊ゴロで三進し永田の遊ゴロ失に大根生還、白石遊飛

◇第三回（帝）小宮死球、廣岡二ゴロ失、細井の犧打は野選となつて無死滿壘淺原の一ゴロに小宮生還藤澤の二ゴロで廣岡生還中村三振▲（鐵）得點なし

第四回　兩軍無得點

◇第五回（帝）一死後細井中前に安打し捕手二壘暴投に三進し淺原の二ゴロに生還後續かず▲（鐵）一死後櫻井三ゴロ高投に生き、平井死球に續き瀨口の遊ゴロ平井二壘に封殺され、大根の遊撃左を拔く安打に櫻井生還し、この混亂に瀨口本盜を企て成る

◇第六、七回　兩軍無得點

◇第八回（帝）無得點▲（鐵）一死後麻生遊撃右を拔いて出で永田の左前二壘打に三進、白石の遊ゴロに麻生本壘を衝いて寸前に刺され、西村の右飛に終る

◇第九回（帝）廣岡右飛、細井遊飛、淺原右飛三者凡打し五A對四で帝大惜敗す（閉戰六時廿分）

東大（先）

小宮	廣岡	細井	淺原	藤澤	中村	橋尾	高橋	內山
4	2	6	8	5	3	9	1	7

	打數	得點	安打	犧打	盜壘	三振	四死	過失	殘壘
東大	32	4	5	2	4	9	7	6	9
鐵道	35	8	9	1	2	1	2	1	10

鐵道

永田	白石	西村	櫻井	平井	瀨口	大根	安田	麻生
9	7	4	8	3	2	5	1	6

▲二壘打　平井、永田　▲三壘打　白石

第九回決算報告（昭和六年六月卅日現在）
貸借對照表
昭和六年八月　朝鮮無煙炭株式會社

龍印メリヤス
犧牲大特賣中
冬物御仕入の前に是非龍印メリヤスを御覽の上御仕入を！
時節柄の要求に依り本冬物は殊に格安品を一層御奉仕致します、御見本は店下御申越次第送付致します
大阪市天満岩井町二丁目
市橋孝商店
龍印メリヤス製造元

ジール
正確で狂はぬ
体温計

内科小兒科
原病院
新龍山・三角地
電話龍山〇七

ニンニクエキス
胃腸病、肺結核、病弱に
京城本町三丁目（電本九七六）
伊東大生堂

京染
他店の追從を許さざる
…高級京染の御用はぜひ弊店へ！
まごころ第一
京都
寺井庄兵衞商店
電本一〇五六振替二八五九九

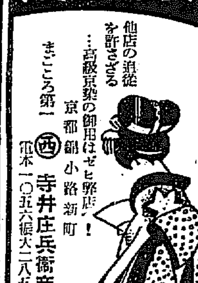

毛生藥
千圓保證附
大分縣東國東郡安岐町　安岐藥院

五千圓のひろひ物
日本債券月報社

わた
卸小賣
岩見製綿所
京城本町四丁目
支店　京城本町一丁目

大同生命保險株式會社
保險契約高　貳億五千六百四拾四萬圓
創業以來支拂保險金　四千百八拾萬圓
諸積立金　六千貳百九拾四萬圓
第廿九回決算報告
◎貸借對照表
◎利益處分
大同生命保險株式會社　大阪市西區土佐堀通一丁目一番地
取締役社長　廣岡惠三

特別配當　利益配當金
福岡產婆學校　生徒募集

負請一般儀葬と花
谷葬儀社
京城府花園町

恩給立替
迅速低廉
山宇商會

京日案內

貸家　獵犬　旅館　女中　讓店　毛糸　恩給　ほね　熊本　お產　電話　貸家　恩給

特別案內
淋疾黴毒
塩井醫院

少年店員募集
丁子屋人事係

緑陰隨想 ——(完)——

横濱埠頭

細田源吉

父の事

棧橋だ。しかし岸頭ではランチが走り汽笛が喘く。大きな汽船が黒煙を吐く、八月の炎天が見るく高えて蒼空みわたつて白い雲が湧き立つ——。私は港の光景に淀やり見入つてゐたが、むしろ自分の實父の事に思ひ耽らずにゐられなかつた。

私の父は横濱で生れ、横濱で育ち、青年時代は歐洲通ひの汽船の司厨をしたりしてゐたのだ。父にとつては横濱は故郷だ、その子の私は全く違つた土地に生れ育てられたから、横濱は故郷ではないが……。實父——さういふ名で二人の『父』を區別することはあまり幸福なことではないやうに、實父の故郷が私にとつて故郷でないことも佗しいことだ。——少くもこの佗しい氣持ちは父の故郷へ來て油然と湧き上つて來たものだ。

父は働かなければ喰へなかつた、その頃の無産者で洋食料理法を習得したことは五六十年前の横濱や東京では確かに新鮮な職業の一つだつたに違ひなく、やがて船を上つた父は東京赤坂で相應の洋食店を開いたのだらうだ。

私が父でない限り、父の生涯の斷片が私の裡に甦へらう筈もないが、しかし私は岸頭の大光景を見ながら、司厨として船中で働らいてゐた父を若い二十代の父をいろくに想像してみた。幸ひ、そんな想像を助けてくれる一枚の父の寫眞があるのだ。トルコ帽をすこし斜にかぶつて背廣姿で立つてゐる寫眞だ。年齢は二十三四だらうか——。私はもう五六十年以上にも遠い過去となつたその寫眞を心に思ひ浮かべながらマドロスの中で暮してゐた父を偲ぶのだ。

もし父が三十六七で仆れなかつたら?そして私が他家へ貰はれて行かなくともよかつたら?しかし私は晩年不遇で陋巷で死んだといふ父のことだから生きてゐたところで不幸な生活の空氣の中で私は育つたことだらう。

私は時々父を遥かに年齢の多い人に想像してみたが、今日ではもう私の方が父よりも五六年餘計に生きてきた勘定になるのである。

さうして私はあのたつた一枚のこされたトルコ帽を横つちよに冠つた三十代の父を遥に自分よりも年下の人のやうにも考へられるのだ少くも今、埠頭で父のことを追憶してみる自分は、若い水夫達に交つた一青年を甲板に立たせてみたり、司厨で八八でもやらせてみたり、マドロス達と一夜唄を唄はせたりしてゐるのだ。港々で陸から上つた父は、あたりばつたりにでたらめな、しかし放恣でたのしい青春を送つたらうか。それとも直ぐ金がなくなつて自分の司厨としてみじめな財布に憤りを感じ會社の扱ひを不足に不滿に思つてでもあらうか——。その當時の遠便中人のことだ。會社をうらむといふよりは、この次ぎの世に金持の息子に生れて來るぞ、くらゐた果敢ない希望を抱いたことだらう?さうしてその『次ぎの世に』生れ出た私は——?父のどんな希望を叶へてゐるのだらうかゝ

父母の墓の事

どつちにしろ、私は實の父母とは緣の薄い子供だ。今日になつても父の墓を知らない。まして父の死後皆々として行方のわからなくなつた母の最後、その墓所など知らない。父母の墓を持たず、一度も墓參の記憶を持たない私もあまりにさばくした人間ではある。(六年、八月十六日)

巴里夜話 (二)

遠田運雄

私は鉢卷をして、ブールバールを肥滿な顔をして歩いて居る彼を想像した。少し色黒の彼は多分印度人の眼に印度人として映じた事で有らう。

餘りに自然に成された廻りは、餘りで無く成る、行人に奇異な感をも與へ無かつたが故に彼もまた、行き着くまでは鉢卷をしめてゐるとは、夢にも思はなかつた事で有らう。

× ×

奇異な服裝を衒ふ人もあり、時には實用にそれをやる人もある。彼等で珍妙な服裝で押し通して、遂に其奇妙な姿をマネキンにまで作られた程有名に成つた人も有る巴里では老人程服裝の、身だしなみがよい、禿頭の老人に至つては朝な夕な、其光澤を増す爲めに、何物かを塗り、手入れする事、キァフェーの姿鏡よりも甚だしいやうである。

その反對に頭髪から靴まで鮮かな白さで、童顔の美老年も決して尠くないのである。

巴里でみる七重の膝を八重に折り寺院等に探の手を引く愛すべき老婆は西洋でかつて私の見ざる所であつた。

充分に沙婆氣を持ち、色氣も恥らひも捨せた、そのしわ顔も深い感謝のみの謳間しき姿をどこまでも押出して、見るからに惱々しいのは多くは老婆の方で、或者は顎を生やし、剃ぎたない臆面無き顔を見ると、私は恐怖をさへ感じたのもあつた。

さんは深い人生の經驗家で、よかれ、惡しかれ性格的な容貌は一個の人格完成の彫刻と見へ、選擇を加へずしてそのまゝ、美術品の城に遂してゐる。

プロムナード

語々は道を歩く時、女性の美しい脚線を感じる事は愉快な掘り出し物と思ふが斯ういふ作品に出逢ふ事もまた非常な喜びであつた。

名だたるロトンドやクポールのキァフェーに集突く様な、ギャルソンがゐる、顔貌堂々として其容貌に至つては日本なぞの大臣級位でなくては見られぬものを、惜げもなく店頭にそれを晒してゐる。

巡査も近衛兵もまた仲々に堂々たる美丈夫を以て成り、交通整理の指揮をする彼氏又ユーモラスで激韻をたゞよはしてゐる

オペラやシネマの名ある所へは誰院や官邸と同じやうに近衛兵が出て警邏に出る、長身白髯反り身の大刀を腰にして、劇場の廊下に立つ姿も嚴肅でかつ典雅である。

私はロンドンのテラスに、多くの散歩人が、腰を降して、キャフェーに親む黄昏、トルコ美人が眞紅のトルコ、コスチュームで、通りかゝつた時に、餘りにも素晴らしい、美しさに啞然としてしまつた。

それより多くのエトランゼもこの時ばかりは物の怪に憑かれたやうに、見とれて居た、多くの粧ひをこらした、ア、ラ、モード巴里ヂャンヌも、一歩を讓つた。

九月十四日の祭り日に、ドームの角で踊りが立つた、岡田八千代さんが黒い紋附の極めて普通の服裝で、小形活動寫眞を撮つて居られるのに逢つた。

周圍の花のやうな巴里娘達は、世にも滑稽な日本中年婦人のコスチュームを、見て、感嘆の眼ざしを送つて居た。

私は、日本の特有なコスチュームで水々しい日本髪を結つた、上丈の美人が昂然と此國を通りぬけるのを見せ度いものだと、思つた事が有る。

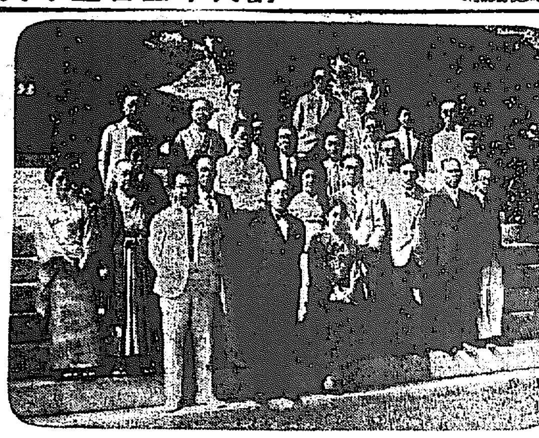

西條八十氏歡迎茶話會 三十日朝鮮ホテルのコンサートホールにおいて。前列向つて左端小泉苳三氏、第二列右から四番西條氏、同列左から二番男裝の木冊幽蘭女史

其の日・其の日

松岡譲

とまつた時計

止まつた時計なんか仕方ないと人は思ふだらうが、一つ一つ時々十八分でとまつてる時計ばかりは、動いてるどの時計よりも感銘が強い

ネオ・リアリズムその他 (四)

田中初夫

ネオ・リアリズム再論

批評

新聞紙上に下らない批評といふものが横行する。仲間褒め、中傷、八當り的攻擊等々……。これは恐らく一種の自己の廣告に過ぎないのであらうが、も少し批評といふ以上は學問的にあつて欲しい。詩人だから學問は不要だといふ譯でもあるまい。落着いた書翰の仕事としての文章を發表して欲しい。それに嫌なのは假造りの筆名の多いことである。覆面を被つて汚い口を開かねばならぬとは醜聞しにしても氣持はいゝ。名は兎に角、眞實に作家なり作品を分析しその正確な記述を試みる批評を、卽ち彼が文學史家の如き態度に於て爲す批評をこそ望ましく思ふのである。なほ批評理論については、いつか筆をとる折があるならう

文藝と職業

これは奇妙な取合せであるが、特種な職業にたづさはるものには起つてくる問題である。マルクス主義作品を發表して治警法に觸れるのは職業の如何を問はないので問題ではないが、こゝに教員とか官公吏、銀行會社員の様な所謂勤め人になると、さういふ思想的な問題でなく、文藝にたづさはること自身が彼の職業的位置を危くする。或はその取扱ふ材料に制限を與へるといふのである。これはあり得ない様でゐて、非常に多い例へば彼は戯曲を書くが故に官務に當つてもその事のみを考へて能率が上らないであらうといふのである。小說を書く故に、經營が下手であらうと言ふのである。或は彼は戀愛詩を書く故に官吏として體面上面白くないと言ふのである。その他等々……といふ譯であるが、私はかういふ考へ方をある一般の人を寂しく思ふ。ある人々は上官からさう見られることを恐れて文藝に親まないでさへゐるのである

私がかゝる考へは間違ひだとこゝで言つて直ちに是正されるものでもないから致方ないといへばそれまでだが、一應說明して見るのに無役の彼が謠曲を嗽ひ、俳句に親しみ的に凝るのと、材料が異るだけで一日の勤務から解放されて彼自身の自適の世界にあることゝ一向變りないのである。麻雀やカフェーで時間を潰すのよりは餘程よいことだと私は思ふ。運動選手が運動であるばかりに世間から喝采され一般がその喝采の賑醉に、運動と尋常の疲勞が與へる影響を忘れてゐるのを苦々しく思ふ。文藝では運動のやうに運動英雄を生むとが困難であるとも、文藝が喝采を得ない理由であるかも知れないが、兎に角文藝への理解を一般の人が持つと共に、職業より不當な制限を文藝家に與へないで欲しいと思ふ。彼が必ず戀愛詩を書き、泥棒の詩を書いたとしても、彼が必ず戀愛であるとはいへず、泥棒の經驗であると斷定することは出來ないのである。野球には野球の境地があり、麻雀には麻雀の境地と材料がある様に、文藝には文藝の境地と材料があるのである。野球においては道德的に惡いといつて行はない馬鹿はないであらう。同様に文藝に殺人が材料になつても、戀愛が材料になつてもそれが風紀を亂さない限り如何なる彼が書いたにしても適當に許容せらるべきではなからうか

私は文藝に關心をもつものにも持たないものにも文藝にたづさはるから軟派不良青年だといふ様な考へを捨てゝ、文藝の眞實の價値を見出して文藝を愛して頂きたいと思ふ。殺風景な植民地朝鮮を藝術的に浸さうとする運動に理解をもつて、むしろこれを助長して頂きたいとおもふ スポーツ上役の人は同好の士を愛すると共に文藝の士にも好意をもて頂きたい。運動程それは華々しくないであらうが、そこにはまたそれだけの特殊な世界があるのである、私の編輯する『水脈』にもかゝる理由から社友になることを遠慮してゐる可憐な幾人かがゐるし、他の文藝誌にもかゝる二三の例を聞いたので、こゝに一言喋らせて貰はうと思ふ

海の彼方

ブラジル最古の書物發見

【リオ・デ・ジャネイロ發聯合】ブラジルにおいて最初に印刷された書物が當地イタマラティー宮殿の文庫内で發見せられた。これは一七四七年正月のリオ・デ・ジャネイロ司教來伯の記錄で二十頁の小冊子であるが、黃色の見かへしページには明らかに一七四七年發行と印刷されてあり、書物の第一頁には普通字體でもつて『リオ・デ・ジャネイロ竝びにブラジルにおいて最初に印刷されたる書物』と書かれてある。その書物の印刷者はアントニオ・ダ・フォンセカで、彼はこれを秘密で印刷したといふのは當時ポルトガル王はブラジル内のすべての事に對し頗る猜疑深く、出版は許可しなかつたが總督は王の禁令を無視して之を流布せしめた。然し、この書物印刷の次第はポルトガルに達しポルトガル王はフォンセカの店を閉鎖せしめかつ活字はすべてポルトガルに沒收してしまつたのである。

夏も闌けて (下)

水井れい子

こほろぎが啼きそめて夜はいくらかづゝ秋づいてきた。けさは偶然にはやいあみ蒔の話がでた。もう濕り地には生えてゐるかもしれないと言つた。心は動いたが然し一寸取りに行く暇がなさゝうだつた。だから餘り深く話をしないでやめた。雨のあとの庭を掃いてゐると石の下から思ひがけない小さいこほろぎがでた。慌てゝ飛んで逃げるのをそんなに慌てなくてもいゝのにといひ度いやうだつた。

昨日より今日、をとゝひより昨日と耳について來こほろぎの音はふえて行つた。初めかすかな音を聞いたときにはなき出したなと思つた程緩緩させ、衣させ、からいふ言葉がぴりつと頭にひゞいた。ほんとうに毎年あの聲に誘はれて忙しく冬物の仕度をする。一寸、淋しい氣持になつた。まだ夜風が涼しい昨い二三日前は疲れきつて寢た身體なのに夜中に目が醒めた。二時半か三時だつた。總慾れた鏡先から上る風をかすかに感じながら汗ばんだ肌を拭いてゐると、なきふえたこほろぎが涙でも催しさうな感觸を與へた。だかすぐにそれは消された。健全な努力があればいゝ笑だつた。感傷的になつた自分を笑つて手拭を竿にかけた。私は次の室から寢床までさしてくる燈火の中で讀み殘した新聞をよんだ。

町中だと思ふ私の家の裏では背はするつちよがなき、夜は斷へないこほろぎである。

今も、自然の推移でしかないこほろぎがないてゐるなと思ひつゝこのペンをとつてゐる。

長い長い卷紙の端に

病室に午後の日させばしかすがに朝がほの花は片寄りせり

から書きとめてあつた。先生の美しい水莖のあとゝ一緒に。日付を見たら八月二日、としてあつた。ことしの今日よりずゐ分早い譯だつた。もうそんな頃、朝がほが咲くのかしらと思つた。朝顔はゝかない花だが、大きくあでやかに咲く様はほんとにあどけない感じがする。酷熱の夏の朝の間をシンボライズしてふさはしい花だ。朝顔の花が俄朝咲くのを見ればどんなに豊かな氣分になれるだらうかと思ひつゝまだ一鉢も家に置いた事はなかつた。朝の撒水や、家への取り入れなど、途も忙しくて出來る相談ではなかつた。また狹い庭に入れて誰かにひつくり返されて嫌な顔をしなければならない事も嫌な事の一つだつた。だから、向うの家の物干に並んだ朝顔をちらつと見る位で忙しく出仕度をする。何だか自分の生活では落付いて朝顔を觀賞される時はないやうな氣がする。

去年は私の通る露路に白い大きな朝顔の垣ができてゐた。朝は雨いかに紫も其は萎れ夕方は又、大きいつぼみが勢ひ立つた。それがどんなにか心を樂ませた。雨がふつて高下駄をはいて通る日は一日花が咲いてゐた。少し涼しくなると夕方歸る時まで花が萎かないでゐた。偶然その家から人の顔がのぞくとはゝゑみかけたい様な氣持になつた。だが今年は朝顔を植えないでしまつた。はかりかその人は引越してしまつた。

電車を待つ町角に朝顔の花が並べられてあつた。この頃は高い朝の光をうけつゝまだ鮮やな鉢に花が咲いてゐた。私はそれを見る度にその花やの親爺の顔を思ひ出し度くなかつた。はかない一瞬に咲いてしぼむ花を栽培者から買ひ取つて見ずしらずの人に賣る彼の心が惜めたから。だから私ははたをやかな蔓のうねりの間から汚いものを見ないやうに花と葉とを浮き拾りにして眺めた。

同じ買ふならもつと滑らかな動機から買ひたかつた。もつと心のこもつた買方をしたかつた。

學藝界

◇西條八十氏 卅一日飛行機で平壤へ、本日歸城備前屋へ

◇日本畫協會 作品搬入は三日午前八時から午後 時まで、東京佐久間町二一〇鮮民美術研究所東京出張所で受付

◇普羅藝術家聯盟と文藝戰線社東京支部が中野町上町二八に移轉

◇東京宇野千代氏と共に東京府外世田ヶ谷下北澤一九六に轉居

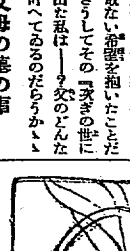

凍えた花 (113)

伊藤松雄作　寺島紫明畫

流轉 (十二)

辻は、戰務室を出ると、早速、取次電話を粲子の家へかけた。

綾子の行衛の判つたこと、及び病院で寢込んでゐることを取急ぎ述べたが、畢の俊子が卽刻迎へかたぐ君達にゆけない身體であるのは判りきつてゐたので、勿論粲子が、それを申出てくれることを考へた。

『あら、妾にゆけと仰言るの?厭だわ妾、さうかと云つて、あなた獨り行くなんてことないわ、待つてよ、三十分ばかり、お母樣と相談してから返事するわ、ね、あなたと一緒なら妾出かけてもいゝことよ、久しぶりで鎌倉の海を見るのも滿更ぢやないわね……』

粲子の返事はこれだつた。

辻は、粲子の性質は、充分に知りぬいてしまつた今日ではあつたが、啞然とするより外はなかつた。

彼は大切なことをいひおとしたのに氣づいた。

綾子が投身を救はれたこと、それが山川曉美だつたこと——併し反つて、粲子にこんな事は告げたくなかつた。

でなくてさへも照井と伴れだつた曉美を舞踊見物の夜はじめて見た際あらぬ疑ひを感じた彼女である。

して見れば、今度の様なことが、あまりにも巧ま過ぎた芝居の如く想像されないでもなかつたからである。

廊下へ出ると、照井が心配さうに立つてゐた。

『如何だつたね、家の方ぢや、びつくりしたらう。併し、無事でよかつたと安心したらう?誰か行つてくれるね。お母さんかい、それとも妹さんかい』

『さア——君は母は寢こんでゐます、僕の妻も、身體の具合がよくないもんですから……』

『ぢやア君か?』

照井は、當惑したらしく、頭をしかめた。

『いえ、三十分程たてば返事がありますから』

『ふ——む』

照井は點頭をたてゝ、事務室へ入つていつた。

辻は三十分後の電話を待ちうけた。

やがて、粲子から呼出しがかゝつて來た。

『兎に角、あなたに行つて頂きたいのよ、お母樣もすつかりお元氣におなりよ、えゝ、追つかけてゐらつしやるんですつて、だからあなた、お母樣がついたら直ぐ歸つて頂戴よ』

『よろしい、ぢやア、さうしよう』

潮川からきいた雜貨店の所在をくりかへし粲子に告げると、早速辻は、照井にこの通りを報せた。

『ぢやア、さうしてくれ給へ……俺も行けると好いんだが、忙がしいからな』

照井は、辻に幾枚かの紙幣を渡した。

『辭退する事はないよ、場合によつちやアどこか病院へ入れるんだね、救つてくれたのは有難いが、その人間が、余り香しい女性ぢやないからな……さうさう、いつか舞踊の夜、君の細君が紹介してくれと云はれた、あの女だよ、いやはや、大變な奴らしい』

照井は大仰にいひ終ると、舌を鳴らした。

辻が出てゆくと、潮川をかへり見た。

『どうだ。思ふ壺だらう。處で君はこれから例の曉美を、一日でもこつちへひつぱつておくことを考へてくれるんだね。ああ、帝都ホテルにさ、まさかあいつ、俺が綾子を迎へに辻をやつたとも思ふまいが、とにかく、辻や、あそこの母親と曉美、とは、なるだけ逢はせたくないんだ。勿論一度や二度逢つたつて、オイソレとぼろを出す俺ぢやアないがね』

潮川は肯くと、早速立上つた。

『ぢやアひとつ照井さん……曉美女史へ電話でお願ひませうかな』

と云つた。

照井は、帝都ホテルへ電話で呼出しをかけさせたが、直きに、がつかりしたらしく呟いた。

『駄目だよ、曉美はもうホテルにゐない、鎌倉へ歸つたと云ふぜ』

『しまつた……』

潮川も殘念さうに呟いた。

圍碁新局 (六)

先相先先番　長川章 (四段)　中川新 (三段)

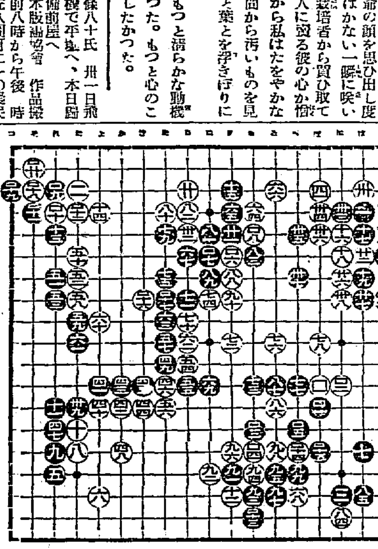

ほ十三　へ十四　れ三　ち十八　を八

に十二　り六　れ四　へ十五　そ三

ち十四　ぬ六　そ四　ほ十五　つ三

ち十五　ち五　た四　わ八　そ二

讀者らん

▲神宮球技役員諸氏にお願ひ致します 一、入場料は競技別に取る事二、料金は十錢或は廿錢、中等野球は毎年かゝさず行きますがいつもながら空で決勝戰でも三分入しかありません實に見ない競技代まで拂はすのは不合理です(球兒)▲府内米穀商人に告ぐ毎日の相場でたとへば今日二錢上つたとするとその日から二錢上りで賣り又一錢なり上ると一錢上りで賣るそれが當然の事なら反對に一錢安又は二錢安になつてもその日からさげず十二三日もたつてから半額位にさげる餘りに勝手な事と思ふ(注告生)▲三十一日の家主の不人情から重病人の死の記事が昭和の今日ならは行はるゝとは實にガイタンに堪へぬ家主において背に腹はかへられぬ程の事情がよしんばあるにしろその方法もあるべき筈だかゝる我利より外に人情を持ち合せぬ惡家主は社會より彈り去らねば日本人の恥辱だ(京城兒)▲明治町交番前の店の姐さん毎日海水着みたりな服一枚で路骨に太もゝまで現はして通行人にエロを發散して得意がつていられるが場所柄だけに今少し女らしくされては如何通行人の笑ひ者になつてゐますぞ(通行人)▲若草の京城支部はどこに事務所があるのでせうか(愛讀者になりたき生)▲三中井さん文房具部前の坂は何とかならないものでせうか水をお打ちになるのはよいがすべつて困ります(すべつて轉んだ男)▲雜誌家庭と家庭讀物を讀みたい(忠南保寧加藤宏)三十日の龍山探訪に上手ではありませんが援助申し上げたいのですが如何でしよう僕は鮮人ですがお構ひなければ御一報次第(元町一ノ六四二笑)▲三十日讀者欄の求職を習ひ度さ御二人御出で下さい御相談に應じます當方は鮮人です(府内平洞二十七番地若松饅泉販賣元)▲惡筆で困つてお居る者ですが唯アガペン習字を懇切に教授して下さいませんか(惡筆生)▲三十五歳の女相當教養あります、女中、家政婦又事務員にでもお使ひ下さいませ(練兵町郵便局吉村シヅ)

出版界

●實業之大阪(九月)秋武鶴村主宰誌。滿蒙政策の破綻(秋武鶴村)米貨問題の眞相(深井幹雄)その他(三十錢)大阪住吉區阿部野通八ノ一四その社

●性(九月)性的元都の幽遊方法(福島東作)婦人の性慾と快樂感(吉岡房子)その他(三十錢)東京巣鴨町一ノ七日本性學會

●内外財界(八月)小野清主宰誌在滿鮮農問題・朝鮮支那勞働者(小野清)大陸國の朝鮮・滿鮮支城東鐵路は實現し得るかその他(一年五圓)間島山陬鐵新町三六(その社

●いちご(九月)俳誌(十錢)全南光州黃金町三一いちご吟社

●鄕土科學(一一號)綴選心理學的にみた鄕境の影響(鈴・孫一)鄕土史と內鮮融和共榮の史德(中山久四郎)北海道アイヌ人口は減少するか(石田龍治郎)その他(三十九錢)東京神田北甲賀町二三刀江書院

●向上(九月)二十錢、東京千駄ケ谷町六六修養團

●御生時代(八月)アナーキズム誌。農村恐慌と農民運動(澁田併一)その他(十錢)東京駒澤町下馬六三〇その社

●黎明の生活(六號)信仰誌。京城臥治町二ノ三〇歡喜の生活會事務所

●國際映畫新聞(八月下旬)映畫版爭議(市川彩)その他二篇特輯(卅錢)東京銀一ノ五國際映畫通信社

●小タイムス(九月)廿五錢、東京千駄ケ谷町八一五大小タイムス出版所

●同民(八三號)十錢、京城和泉町六同民會

●水島(九月)和田倘雲主宰俳誌(卅五錢)大阪南區南炭屋町和田內その社

●調食月報(八月)卅錢、朝鮮總督府

●青邱(九月)俳誌(卅一錢)京城南米倉町二〇五青邱發行所

●冬の土(九月)文藝誌。新文藝の自由性と起點(小川未明)その他(十五錢)福島縣耶麻郡松山村島見山三三六六その社

●軌道(夏季特別號)貧しい半島詩壇には、玉のやうな存在だ、内容もがつちりして來た。印刷やその他の形式的なものも神妙改めて欲しい(二十錢)京城太平通二ノ二九〇津崎方朝鮮藝術聯盟

●力行世界(九月)海外事情、特に南米事情が紹介されてる(二十錢)東京上板橋村小竹日本力行會

●産業組合時報(一二五號)地方情勢展望號(十五錢)京城旭町一四太平ビル別館その社

●科學知識(九月特輯)交通科學の展望號(六十錢)東京丸の内二の六科學知識普及會

●新乾日(九月)百田盛主宰誌(三十錢)東京芝田村町一二海外研究會

●朝鮮(八月)朝鮮文話(十五錢)朝鮮總督府

贊化病院　內科　小兒科　入院隨意　普通病室及傳染病室　醫學博士 古城憲治　京城府明治町一丁目 電話本局二四一番

演藝案内

中央館　マキノ　帝キネ　眞の最低料金 均一階下席　血闘天龍川 全九卷　三週間 全七卷

京龍館　東亞キネマ　帝キネ　三十一日より　關取千兩幟　乳姉妹 六卷

大正館　松竹直營　二十七日より　海坊主惱まし 全卷　戀愛八ツ當り　拾はれし魂

浪花館　廿八日より　永田家三姉妹一行

東亞倶樂部　三十日より三日間特別名畫封切　都一番風流界　激流に逆ひて　羅る若者

朝日座　本町五丁目　九月一日より　中村芝雀一郎、風菊香大合同　納涼歌舞伎 興行

仁川出帆豫定

阿波共同汽船出帆

鮮航同盟會　仁川支部

野口商會